Erzsébetváros 7

Erzsébetváros Önkormányzatának havonta megjelenő, ingyenes lapja

2016/6. 2016. június 23.

Erzsébetváros közterületein lévő virágágyásokba júniusban 17750 db, a növénydézsákba pedig 2000 db egynyári virágot ültettek ki az önkormányzat munkatársai. A Klauzál téren óvodások és iskolások is segítettek a munkálatokban, ahová összesen 1000 db magyar nemesítésű egynyári virágot ültettek ki a legkisebbek. Fontos, hogy a gyermekek minél korábban megtapasztalhassák, milyen jó érzés, ha egy-egy növénynek helyet tudnak biztosítani az aszfalt és házfalak uralta város valamely szegletében.

2

Aktuális

Aktualitások, friss információk Erzsébetváros életéből

12

Erzsébet Terv

Tornateremmel bővült a Bóbita Óvoda

16

Innen indultak

Erzsébetvárost választotta a legnagyobb bohóc

25

Ízes élet

Frisset finoman

Erzsébetváros
Erzsébetváros Önkormányzatának havonta megjelenő, ingyenes lapja

Grafikai tervezés, tördelés:
Szalay Gábor
Rezessy Szabolcs

Olvasószerkesztő, korrektor:
Bogdán László

Fotó:
Deák Szabolcs
Kissimon István

Tartalomért felelős szerkesztőbizottság tagjai:
Bóbis-Seres Edit
Rácz Attila, Perczel Olivér
Sári Judit
Szabó Dóra

Kiadja:
Budapest Főváros VII. Kerület Erzsébetváros Polgármesteri Hivatal

Felelős kiadó:
dr. Gotthard Gábor
1073 Budapest, Erzsébet krt. 6.
Tel.: 06 1 462-3100
E-mail: ujsag.erzsebetvaros@gmail.com

Hirdetésfelvétel:
1073 Bp., Erzsébet krt. 6., I. emelet 115.
hétfőtől csütörtökig 10.00–12.00 óráig
Tel.: 06 1 462-3130 (10.00–12.00 óráig)
E-mail: hirdetes@erzsebetvaros.hu

Megjelenik 40 000 példányban
ISSN 2062-5812
Online ISSN 2062-5898

Nyomda:
Pharma Press Nyomdaipari Kft.
1037 Budapest, Vörösvári út 119–121.

Az újságban található adatok, fényképek, egyéb tartalmak szerzői jogvédelem alatt állnak.

Az újságban feladott hirdetések tartalmáért semmilyen felelősséget nem vállalunk, és az azokban foglalt szolgáltatások minőségéért sem.

Felvidéken jártak az alsóerdősori iskolások

Az Alsóerdősori Bárdos Lajos Általános Iskola és Gimnázium hetedik évfolyama a Határtalanul! pályázat keretében májusban felvidéki tanulmányútra utazott. A kirándulás fő célja a történelmi Magyarország fontosabb helyszíneinek megismerése, a kulturális emlékek megtekintése volt. A szentgyörgyi templom mellett a diákok ellátogattak például a barokk stílusban épült nagyszombati Keresztelő Szent János-székesegyházhoz, Deákiban pedig a XII–XIII. században emelt román stílusú bencés apátsági templomot tekintették meg. A dévényi és a füleki várrom mellett a fiatalok Pozsonyban és Trencsénben is megmászták a várhegyet. A gazdag programnak – melyet az erzsébetvárosi önkormányzat anyagilag is támogatott – köszönhetően az ismeretszerzés mellett fontos gondolkodásformáló hatása is volt a tanulmányútnak.

Judafest a Kazinczy utcában

Minden eddiginél nagyobb érdeklődés övezte a Judafest Utcafesztivált, melyet június 5-én tartottak a Kazinczy utcában. A zsidó kultúrát és hagyományokat bemutató közösségi fesztivált 9. alkalommal rendezték meg június első vasárnapján Erzsébetvárosban. A Kazinczy utca ezen a napon csak a gyalogosoké, így idén is szinte teljes hosszában szabadtéri színpadoknak, koncerteknek, kirakodó- és tudásvásárnak és egyéb izgalmas programoknak adott helyet. A közösségi esemény célja az is, hogy felhívja az emberek figyelmét a tolerancia és az egymásra való odafigyelés fontosságára. A fesztivál díszvendége idén Németország volt: a rendezvényen egyebek mellett instant német nyelviskola és ismert német zsidó művészek, politikusok, üzletemberek portréiból készült kiállítás várta a látogatókat. A fesztiválon részt vett dr. Heinz-Peter Behr, a Német Szövetségi Köztársaság magyarországi nagykövete is.

Élni jó! – Fókuszban a művészet

Február 17-én debütált Erzsébetvárosban az egyedülálló „Élni jó!” rendezvénysorozat, melynek második részét június 8-án tartották meg a nemrégiben felújított ERöMŰVHÁZ dísztermében. Ezúttal a művészet köré szerveződött a téma, a kerületi élet sokszínűségéről, az erzsébetvárosi művészek, polgárok mindennapjairól és a régmúlt eseményeiről beszélgettek a résztvevők. A rendezvény házigazdája Kaczvinszky Barbara volt. Vattamány Zsolt polgármester, Koltai Judit színművész, a Holdvilág Kamaraszínház vezetője és Lakatos Klára festőművész, a Napénekéj Klub vezetője is a részt vett az eseményen. Meghívott vendégként köszöntötték a kerület művészeit is, akik között szobrászmester, költő, több képző- és festőművész is akadt. A jelenlévők tarka és örömteli életük apró mozzanatait, emlékképeit oszthatták meg egymással, ezenkívül az élet fontos kérdéseire keresték együtt a választ. Minden látogató adhatott és haza is vihetett magával valami fontosat, ami segíthet jobban megérteni mindazt, ami körülvesz bennünket: az életet, és azt, miért jó élni.

„Az óvodai, iskolai sportolási lehetőségek a fiatalok egész életét meghatározhatják”

Interjú Vattamány Zsolttal

Nemrég lezárult az önkormányzat sportszervezeteknek kiírt pályázata. Milyen igények érkeztek a kerületből?
Szerencsére számos olyan szervezet van Erzsébetvárosban, amely fontosnak tartja az utánpótlás-nevelést, tehetséggondozást és az itt élő gyermekek vagy akár felnőttek egészséges életmódra való nevelését. Annak ellenére, hogy belvárosi kerület vagyunk, igen sokrétű sportolási lehetőséget kínálunk a lakosságnak. Az önkormányzat egyedi támogatásokon keresztül segíti például focimeccsek, úszó- és futóversenyek, korcsolya-, néptánc- és teniszoktatás, de még amatőr lövészversenyek megrendezését is. A Baross Gábor Általános Iskola is minden évben fix keretet kap, hogy a sporttagozat minél színvonalasabb legyen, a támogatást rendszerint a legújabb csapattagoknak, az elsősöknek való sportszerek és mezek vásárlására fordítják. Nemcsak a gyermekeknek, hanem a felnőtteknek való sportlehetőségekre is figyelünk, így hozzájárulunk például kerületi nyugdíjas torna szervezéséhez.

Szeretnénk a lakosságot minél szélesebb körben bevonni a sportolásba,

hogy az erzsébetvárosiak szabadidejüket ily módon is eltölthessék.

Ezek szerint élnek a helyiek a sportolási lehetőségekkel. Személyes indíttatás is vezérli, amikor a kerületi sportélet előmozdításáért tesz?
Úgy tartom, és személyesen is azt tapasztalom, hogy az egészséges, sportos életmód számos problémára megoldást jelenthet. A sport nemcsak az egészség megőrzésére szolgál, feszültségoldó is, sőt erősíti az emberekben a küzdőszellemet, amely nagyban segítheti a mindennapi problémák megoldását. Szeretnénk átadni az erzsébetvárosiaknak ezt a szellemiséget, így jó példával elöl járva önkormányzati futócsapatot alakítottunk, és a későbbiekben a sportversenyeket jótékonykodással szeretnénk kiegészíteni.

Ezért bővítik az oktatási intézményeket is sportpályákkal, tornatermekkel?
Nagyban hozzájárul ez is. Az elmúlt években sok pénzt fordítottunk arra, hogy felújítsunk minden bölcsődét, óvodát, iskolát. Megfelelő oktatási körülményeket kellett teremtenünk az erzsébetvárosi diákoknak.

2016-ra odáig jutottunk, hogy majdnem minden intézményben új tornaterem, sportpálya segíti a gyermekek mindennapi mozgását.

Pár napja éppen a Bóbita Óvodában adtuk át a régi konyhából kialakított vadonatúj tornatermet. Öröm volt látni, hogy mennyire hálásak a segítségért az óvodában dolgozók és a gyermekek is. Fontos, hogy észrevegyük: az óvodai, iskolai sportolási lehetőségek a fiatalok egész életét meghatározhatják. A legnagyobb sportsikerek is az első száz méter lefutásával, az első úszóedzéssel, a legelső kapura rúgással kezdődtek. Természetesen nem lesz mindenkiből sportoló, de bízunk benne, hogy egyre több egészségtudatos fiatal kerül ki intézményeinkből.

Gyermekek virágosították be a Klauzál teret

Június 6-án a Wesselényi Utcai Bölcsőde, Óvoda, Általános Iskola, Gimnázium és Szakiskola több mint ötven növendéke és óvodása vonult ki a Klauzál térre, hogy a parkgondozásért felelős EVIKINT Kft. szakembereinek útmutatása mellett virágot ültessen. A kertészkedéshez csatlakozott Vattamány Zsolt polgármester és dr. Vető Marietta alpolgármester is.

„A 42 iskolás és 11 óvodás őszinte lelkesedéssel vetette magát a munkába, amely jó alkalmat jelentett arra, hogy erősítse a környezettudatos szemléletet a fiatalokban, elvégre az ő értékrendjük még formálható, alakítható” – hangsúlyozta Runda Margit intézményvezető. Különösen a legkisebbeket töltötte el nagy örömmel a kertészkedés, ugyanis ők később figyelemmel kísérhetik, miként növekszik az általuk ültetett virág. Runda Margit kifejtette: örülnének, ha a program hagyománnyá válna, és együttműködhetnének az önkormányzattal a még „virágosabb” Erzsébetvárosért.

Újabb zöldfelülettel bővült a kerület

Az elmúlt időszakban a kerület több pontján növényesítettek az önkormányzat munkatársai, és 35 új facsemetét is ültettek Erzsébetváros utcáin. Május végén 24 új planténert helyeztek ki, melyekbe várostűrő díszfákat ültettek. A Rumbach Sebestyén utcában 2, a Madách Imre úton 6, az Almássy téren pedig 16 darab fa díszíti már a közterületet. Az elmúlt évek gyakorlatának megfelelően időt állóbb, fém vázszerkezetű dézsákat szereztek be, és a növénytartók felületét anti-graffiti bevonattal kezelték.

A megújult Alsó erdősor utcában is lehetőség nyílt a növényesítésre. A Péterfy Sándor utcai kórház előtti kiszélesedő járdán a közművek elhelyezkedése szerencsés módon lehetővé tette egy új fasor telepítését, ide összesen 11 db várostűrő, magyar nemesítésű díszfát ültettek ki. A megújult utcaszakaszon 20 db új szemétgyűjtő is ösztönzi a lakosokat és a járókelőket környezetünk tisztán tartására.

Május végén újabb kerületi planténerek áthelyezése is szükségessé vált. A Hársfa és Kertész utcákban párosával elhelyezett dézsák egyikének máshová telepítése kertészeti-szakmai szempontból vált indokolttá, ugyanis az egymás mellett álló facsemeték koronái már összeértek, így akadályozták egymást a fejlődésben.

Korábbi helyszín	db	Jelenlegi, új helyszín	db
Hársfa utca	12	Hernád utca 10–16., 36–40. szám előtt	10
		Dob utca 46. szám előtt	2
Kertész utca	5	Dob utca 46. szám előtt	1
		Klauzál utca 27–35. szám előtt	4

Szeretethíd a környezetvédelemért

Május 21–22-én rendezték meg az idei Szeretethíd – Kárpát-medencei Református Önkéntes Napok elnevezésű programot. A Magyar Református Szeretetszolgálat kezdeményezésének célja, hogy országszerte önkéntes csoportokat szervezve társadalmi összefogásra buzdítson a környezetvédelem és a szociális segítségnyújtás jegyében. A 2012-től már a Kárpát-medence egészére kiterjedő program résztvevőinek tábora évről évre nő: idén már 20 000 fő vállalta, hogy tesz valamit környezete megóvásáért.

A kezdeményezés keretében összefogtak a Budapest-Fasori Református Egyházközség önkéntesei is, akik mintegy 33 fővel vették ki részüket a munkából. Devich Márton gyülekezeti főgondnok elmondta: „A megmozdulás közös áhítattal vette kezdetét, melyet követően a más-más korosztályokhoz tartozó résztvevők egyik csoportja arra vállalkozott, hogy javít a Damjanich utca–Rottenbiller utca–Lövölde tér–Városligeti fasor–Bajza utca által határolt terület tisztaságán.” Munkájuk során mintegy tíz zsák szemetet sikerült összegyűjteniük. A résztvevők másik csoportja Somogyiné Ficsor Krisztina vezetésével a Peterdy utcai idősek otthonát kereste fel, hogy az intézmény kertjét szebbé varázsolja, és énekkel köszöntse az otthon lakóit. Az idősek nagy örömmel fogadták az önkénteseket. Az esemény közös áhítattal zárult, és azzal a reménynyel, hogy jövőre is hasonló lelkesedéssel és sikerrel valósulhat meg Erzsébetvárosban a Szeretethíd. Az esemény sikeréhez Erzsébetváros önkormányzata takarítóeszközök felajánlásával járult hozzá.

Kalácssütés a Madách téren

A MEGA Bárhesz Akadémia május 26-án várta a Madách téren mindazokat, akik kedvet éreztek arra, hogy felejthetetlen közösségi élmény keretében, teljesen kezdők és a zsidó konyha avatottabb szakértői társaságában sajátítsák el a tradicionális bárheszsütés rejtelmeit. A bárhesz a hagyományokat őrző családokban a szombat eledele, amely a hétköznapi kalácstól csupán annyiban különbözik, hogy nem tartalmaz tejet, és mákkal vagy szezámmaggal szórják meg a tetejét.

Az Egységes Magyarországi Izraelita Hitközség által szervezett eseményen a kóser kalács sütése és kóstolója mellett koncertek, változatos kulturális műsorok, kirakodóvásár és gyermekprogramok várták a különleges kulináris élmények kedvelőit.

A gasztroélményt a Fröhlich cukrászda, a Semes pékség, a Kóser Piac, a Tel Aviv kávéház és Kérdezd a rabbit! stand tette teljessé a történelmi zsidónegyedben.

A Bárhesz Akadémia elődje amerikai kezdeményezés, ott egyszerre több száz asszony süt bárheszt, ehhez hasonló programot szerettek volna Erzsébetvárosban is megszervezni. Az eseményen Vattamány Zsolt polgármester képviselte az önkormányzatot.

LEGO birodalom gyereknapra

A nyári szünet előtti utolsó LEGO kiállítás a K11 Művészeti és Kulturális Központban nyílt meg május 26-án, gyermeknap alkalmából. A háromnapos program hatalmas sikert aratott, rengeteg gyerek és felnőtt látogatott el a Király utcába, hogy megnézze, mit tudnak építeni az igazán profik az apró műanyag kockákból. Az érdeklődők magukat is próbára tehették: volt kincskeresés, LEGO város terepasztal, vadnyugati város gőzmozdonnyal, aranybányával, indiánfaluval. A népszerű játék a világ más részeire is elrepítette a gyerekeket, hiszen itt mutatták be először az egyiptomi színt ásatásokkal, Szfinxszel és Anubisz templomával, de kincsekkel megrakott kalózhajókat, erődöket és bennszülötteket is láthattak a látogatók.

A szervezők a legkisebbekre is gondoltak: ők Thomas gőzmozdonnyal és állatkerttel játszhattak, valamint Playmobil várossal, amelyben vasút és villamos is „közlekedett”.

Sportpálya-avató

2016. június 15-én ünnepélyes keretek között adták át a Fasori Evangélikus Gimnázium megújult sportpályáját. Jóllehet, a diákok már az év elején birtokba vehették a pályát, csak most, a nyári szünet küszöbén, a diáknap alkalmával kerülhetett sor a formális átadóra, amely az újkori olimpiai játékok szellemét megidéző gondolatok felolvasásával vette kezdetét.

Hajdó Ákos, az intézmény igazgatója köszöntőjében hangsúlyozta a sport fontosságát, összekovácsoló erejét, és köszönetet mondott a pálya megépítéséhez nyújtott jelentős önkormányzati támogatásért. A jelenlévőket köszöntötte Vattamány Zsolt polgármester is, aki rövid beszédében az önkormányzat mindenkori feladataként emelte ki a kerületben tanuló fiatalok számára megfelelő színvonalú közösségi terek kialakítását. Üdvözölte a jelenlévőket Szűcs Balázs önkormányzati képviselő is, hangsúlyozva a sport motiváló erejét egy egészségesebb életmód megvalósításában. Végül dr. Csepregi András lelkész megáldotta a pályát, majd ezt követően kezdetét vehette az ünnepi alkalom keretében megrendezett tanár-diák mérkőzés, az országos sportversenyeken is sikerrel szereplő fasori tanulók részvételével.

Napközis szünidei tábor

Az önkormányzat a nyári szünet teljes ideje alatt (iskolai ügyeleti és a táborozási időszak) ellátást igénybe vevő, illetve az óvoda zárva tartásának időtartama alatt az ügyeletes óvodában ellátást igénybe vevő hátrányos helyzetű; halmozottan hátrányos helyzetű, rendszeres gyermekvédelmi kedvezményre jogosult gyermekek, továbbá a rendszeres gyermekvédelmi kedvezményben részesülő gyermekek étkezési költségét biztosítja. A nyári napközis tábor időpontja: 2016. június 16. – 2016. augusztus 31. A turnusokról, a pontos helyszínekről és egyéb részletekről az iskolákban és óvodákban kaphatnak tájékoztatást.

Hangjáték a Madách téren

A Müpa Hangjáték tavaly novemberben mutatkozott be először a nagyközönség előtt. Akkor egy hét alatt mintegy 30 000 látogató csodálta meg az óriási interaktív zenedobozt, több százan pedig meg is forgatták a zenélő „mókuskereket". A múlt évi nagy siker után idén május 28. és június 5. között – az önkormányzat támogatásával – az erzsébetvárosi Madách téren tért vissza a Hangjáték. A rendezvény megnyitóján Hutiray Gyula képviselte Erzsébetváros önkormányzatát, és mondott beszédet. A már megismert dallamok mellett újabbakkal bővült a repertoár: Liszt 2. Magyar rapszódiája, Halott Pénz slágere, a Vuk és a Harry Potter zenéje mellett Wagner Ring tetralógiájából a Walkürök lovaglása mellett Nino Rota Fellini Oscar-díjas, 8½ című filmjéhez írt zenéjét is megszólaltathatták a zene szerelmesei. Emellett a Müpa Hangjáték online alkalmazásával komponált több tucatnyi dallam közül a legnépszerűbb szerzeményből is dallamponyva készült.

Esélyegyenlőségi nap

A Bischitz Johanna Integrált Humán Szolgáltató Központ az önkormányzat támogatásával május 25-én első alkalommal rendezte meg az Akácos Udvarban Esélyegyenlőségi napját. A rendezvény célja volt a kilátogatóknak lehetőséget biztosítani arra, hogy személyes megismerés útján elfogadóbbá váljanak környezetükkel, tolerálják a másságot, valamint a fogyatékkal élő emberek mindennapjaiba, életszituációiba bepillantást nyerjenek.

A délelőtti programokon érzékenyítő játékokat próbálhattak ki az érdeklődők. A MEREK – Mozgássérült Emberek Rehabilitációs Központ munkatársainak segítségével mobil akadálypályán lehetett kipróbálni a kerekesszékkel való közlekedést, egy másik pályán pedig átélhették egy látássérült ember mindennapjait.

A KIABÁL elnevezésű prevenciós drog-, áldozat- és bűnmegelőzési társasjátékkal is felkeltették résztvevők figyelmét. A Jól-lét Alapítvány munkatársa a nők hátrányos megkülönböztetéséről tartott antidiszkriminációs előadást. A VII. kerületi rendőrkapitányság munkatársai játékos foglalkozásokat rendeztek a gyerekeknek. Délután a Magmakamra Műhely értelmi sérült fiatalokból álló társulatának műsorát láthatták a nézők. Szárnypróba című előadásukat egy zenés-táncos improvizáció követte. A Baltazár Színház Magyarországon az egyetlen értelmi sérült színészekből álló hivatásos színtársulat. Fiúk, lányok című előadásukat tekinthette meg a közönség, melyben Szép Ernő művein keresztül elevenedett meg a harmincas évek világa, korabeli sanzonok csendültek fel, a múlt ölelkezett a jelennel.

Az Alma Mater Madách Imre Gimnázium Alapítvány
(Adószám: 19671293-1-42) elkészítette a 2015. évi beszámolóját

Bevételek:	13 381 849 Ft
Ebből NAV 1%:	1 661 297 Ft
Kiadások:	12 750 744 Ft
Pénzügyi eredmény:	631 105 Ft

Az alapítvány köszönetét fejezi ki mindazoknak, akik támogatásukkal segítették az alapítvány működését.
A kuratórium döntése alapján a felajánlott összeget:
- tehetséges, de hátrányos helyzetű tanulók támogatása,
- tanterven kívüli iskolai programok támogatása,
- nyelvi programjaink támogatására

használtuk fel.

Az Őszikék Madách Imre Gimnázium Alapítvány
(Adószám: 18015212-1-42) elkészítette 2015. évi beszámolóját

Bevételek:	76 100 Ft
Ebből NAV 1%:	66 090 Ft
Kiadások:	207 103 Ft
Pénzügyi eredmény:	-131 003 Ft

Az alapítvány köszönetét fejezi ki mindazoknak, akik támogatásukkal segítették az alapítvány működését.

A kuratórium döntése alapján a felajánlott összeget:
- Bártfai Emlékérem az évi kitüntettjének díjazására,
- nyugdíjas kollégák megvendégelésére

használtuk fel.

Értékes nyeremények a Hétpróba díjátadó gálán

A Hétpróba – az önkormányzat és a kerületi iskolák egész éves versenysorozata – Ki mit tud? elnevezésű fordulóján a Novák Péter, Kováts Kriszta és Kiss Tünde által alkotott zsűri bírálta el a produkciókat. Az eredményhirdetést május 17-én tartották. A népszerű vetélkedő záró eseményét, a Hétpróba gálát május 31-én rendezték meg az Alsóerdősori iskolában. Vattamány Zsolt polgármester köszöntője után ismertették a végeredményeket, majd átadták az értékes nyereményeket.

A rendezvény egyik nagy meglepetése volt, hogy minden iskolából mindhárom korcsoportban egy-egy gyerek − korcsoportja és az iskolája legügyesebb Hétpróbása − ajándékba kapta Erwint, Erzsébetváros plüss kabalaoroszlánját. Mind a négy iskolában számos pedagógus vett részt a diákok felkészítésében, de négy tanárnő kiemelt szervezői feladatokat vállalt az egész tanév során a versenysorozatban: Csőzik Istvánné (Alsóerdősori iskola), Halász Edit (Baross iskola), Vida Katalin (Kertész iskola), Zselenkó Ágnes (Dob iskola).

A gála zárásaként finom falatokkal, a Szeder zenekar koncertjével, óriás buborék show-val, népi- és egyéb játékokkal ünnepeltek a diákok és tanáraik.

Hétpróba

Az erzsébetvárosi önkormányzat általános és középiskolásoknak szóló versenysorozatának végeredménye és nyereményei

Alsós korcsoport	
I. helyezett	**Dob utcai iskola**
Nyereményük	Egyhetes nyári tábor Balatonmáriafürdőn
II. helyezett	**Alsóerdősor utcai iskola**
Nyereményük	Léghoki szett, LEGO Minecraft Lombház, LEGO Friends Heartlake bevásárlóközpont
III. helyezett	**Baross iskola**
Nyereményük	Társasjátékok: Cluedo, Scrabble, Twister, Alias Junior, Magyar népmesék; Play Doh gyurmakészlet, tűzoltóház
IV. helyezett	**Kertész utcai iskola**
Nyereményük	Sporteszközök: focilabda, kosárlabda, Easy tollaslabdaszett, ugrókötelek
Felsős korcsoport	
I. helyezett	**Baross iskola**
Nyereményük	Egyhetes nyári tábor Balatonmáriafürdőn
II. helyezett	**Alsóerdősor utcai iskola**
Nyereményük	Rework Funtastic multifunkciós játékasztal 9 az 1-ben, Creativity Hub sztorikocka társasjáték
III. helyezett	**Dob utcai iskola**
Nyereményük	1-2-3 Biológus leszek mikroszkóp + preparátum készlet + könyv, Activity Original, Dixit társasjáték
IV. helyezett	**Kertész utcai iskola**
Nyereményük	Sporteszközök: Artengo turnball labda, focilabda, tollaslabdaszett
Középiskolás korcsoport	
I. helyezett	**Kertész utcai iskola**
Nyereményük	Egyhetes nyári tábor Balatonmáriafürdőn
II. helyezett	**Alsóerdősor utcai iskola**
Nyereményük	Karaoke-szett

A büszke oroszlán-tulajdonosok névsora:

Alsóerdősori iskola

A legügyesebb alsós Hétpróbás: **Szalai Csongor**
A legügyesebb felsős Hétpróbás: **Géczi Csilla**
A legügyesebb középiskolás Hétpróbás: **Gay Ágota**

Baross iskola

A legügyesebb alsós Hétpróbás: **Rávai Karina 3.c**
A legügyesebb felsős Hétpróbás: **Pazsi Tímea 7.c**

Dob iskola

A legügyesebb alsós Hétpróbás: **Bulyáki Orsolya 4.k**
A legügyesebb felsős Hétpróbás: **Gulyás Botond 5.k**

Kertész iskola

A legügyesebb alsós Hétpróbás: **Popovits Sára 1.d**
A legügyesebb felsős Hétpróbás: **Fazekas Dóra 6.a**
A legügyesebb középiskolás Hétpróbás: **Mosonyi Boglárka 11.b**

Új turisztikai célpont: a Kazinczy utca

Budapest mindig is kedvelt célpontja volt a turistáknak, akik általában felkeresik Erzsébetvárost is, elsősorban a zsidó negyed miatt. Most újabb ötletet kaptak a hazánkba látogatók: a Lonely Planet, a legnagyobb turisztikai magazin választotta be a Szimplát, az erzsébetvárosi romkocsmát a világ 50 legelképesztőbb bárja közé. „Budapest első romkocsmáját muszáj felkeresnie az inni szándékozó turistáknak. Ez egy hatalmas épület, tele zegzuggal, graffitivel, művészettel és teljesen váratlan holmikkal. Beülhetünk egy öreg Trabantba, szabad téren mozizhatunk, koncertet hallgathatunk" – foglalták össze a Szimpla kert varázsát. A hely nem csupán kocsmaként működik, hiszen minden vasárnap 9–14 óra között őstermelők várják itt a vásárlókat, akik jó minőségű terményeket és termékeket vásárolhatnak.

Hűtőcsere pályázat

Újraindul a háztartási nagygépek cseréje az Otthon Melege Program keretében

2016. július 4-től újabb 500 millió forintos keretösszeggel vissza nem térítendő támogatást biztosít a Nemzeti Fejlesztési Minisztérium háztartási nagygépek (hűtő- és fagyasztó-berendezések) cseréjéhez. A pályázati folyamatban előnyt élveznek az energiatakarékos készülékek beszerzését tervező nagycsaládosok és nyugdíjasok. A vissza nem térítendő támogatás mértéke az új hűtő- vagy fagyasztógép vételárának 50 százaléka lehet, de A+ energiaosztályú készülék választása esetén maximum 25 000 forint, A++ energiaosztály esetén 35 000 forint, míg A+++ energiaosztályú háztartási nagygép vásárlása esetén maximum 45 000 forint. Az ügyfélkapus regisztrációval rendelkező nyugdíjasok és nagycsaládosok a pályázati portálon keresztül, elektronikus úton nyújthatják be támogatási kérelmeiket 2016. július 4-től a rendelkezésre álló forrás erejéig. Amennyiben marad a keretösszegből, úgy 2016. július 6-tól más magánszemélyek is jelentkezhetnek, ha korábban nem cseréltek háztartási gépet a pályázat keretében. A pályázati útmutató megtekinthető *a www.kormany.hu,* illetve a *https://hgcs-2016.nfsi.hu/* oldalon.

Foglalkoztatási tanácsadás

Ha Önnek gondja van az álláskereséssel vagy munkahelye megtartásával, keressen minket bizalommal!

A Bischitz Johanna Integrált Humán Szolgáltató Központ Család- és Gyermekjóléti Központ Fejlesztési Centrumában dolgozó tanácsadó szakemberek – térítésmentesen igénybe vehető – komplex munkaerő-piaci szolgáltatással nyújtanak segítséget a 7. kerületi munkanélküliek számára az álláskeresés sikerének növelése, az elhelyezkedés támogatása érdekében.

A Fejlesztési Centrumban az alábbi szolgáltatások vehetőek igénybe:

- Egyéni munkavállalási és álláskeresési tanácsadás
- Belépési adatlap kitöltése
- Munkavállalási készségek felmérése
- Munkavállalást akadályozó és támogató tényezők feltárása
- Egyéni fejlesztési terv
- Munkába helyezés támogatása
- Képzésbe helyezés támogatása

Az egyéni munkavállalási és álláskeresési tanácsadáshoz kapcsolódó kiegészítő szolgáltatásaink:

- MASNI – Munkaerő-piaci Aktivizálást Segítő Nőbarát Iroda: az álláskereső hölgyek a MASNI szolgáltatást vehetik igénybe, melynek feltétele a foglalkoztatási tanácsadókkal történő szoros együttműködés.
- Szépészeti szolgáltatások (fodrászat, kozmetika, manikűr)
- Pszichológiai tanácsadás
- Munkajogi tanácsadás
- Álláskereső klub
- Alapfokú számítógép-kezelői tanfolyam
- Angol nyelvtanfolyam
- Állásfal folyamatosan frissített hirdetésekkel
- Telefonálási lehetőség biztosítása
- Álláskereső technikák tréning

A tréning során a résztvevők 4–8 fős csoportfoglalkozás keretében ismerkednek meg a hatékony álláskeresési módszerekkel, technikákkal.

A szolgáltatás igénybevételéhez telefonon vagy személyesen történő előzetes időpont-egyeztetés szükséges.

Elérhetőségek
1074 Budapest, Hutyra F. utca 11–15.
+36 (30) 337-8371
foglalkoztatasitanacsado@bjhuman.hu

Bischitz Johanna
Integrált Humán Szolgáltató Központ

Bemutatkozik a KEF

2005 márciusában alakult meg az Erzsébetvárosi Kábítószerügyi Egyeztető Fórum (KEF), amely tanácsadó testületként Erzsébetváros önkormányzatának munkáját segíti. A fórum szakmai koordinációját 2012 áprilisától a Bischitz Johanna Integrált Humán Szolgáltató Központ látja el, elnöke pedig Erzsébetváros önkormányzatának polgármestere.

Az Erzsébetvárosi Kábítószerügyi Egyeztető Fórum feladata, hogy összegyűjtse azokat a szervezeteket, amelyek a kerületben drogügyi területen működnek – drogprobléma megelőzésében és kezelésében érintett intézmények, szervezetek, azok munkatársai és szakemberei, a rendőrség és a Népegészségügyi Intézet képviselője stb. –, közös cselekvésre bírja és összehangolja tevékenységüket a drogprobléma visszaszorítása érdekében a megelőzés, a kínálatcsökkentés, valamint a kezelés és ellátás színterein.

A KEF biztosítja a tagintézmények közötti megfelelő információáramlást, támogatja az alulról jövő kezdeményezéseket, figyeli a pályázati lehetőségeket, és ezekről tájékoztatást nyújt. Célja a kábítószer-probléma kezelésében és megelőzésében a fontosabb irányok kijelölése, az összefogás megteremtése, a koordináció, a helyi drogstratégia elkészítésének és ennek megvalósulásának támogatása.

Tanévkezdési csomag az elsős kisdiákoknak

Minden évben tanszercsomaggal kedveskedik az önkormányzat az erzsébetvárosi elsős kisdiákoknak, hogy ezzel is megkönnyítse számukra a tanévkezdést. Az ajándék a családi kassza terhein is könnyít, hiszen a szülőknek a szeptemberi iskolakezdési kiadások igen megterhelőek lehetnek.

2016 szeptemberében az alábbi eszközök kerülnek majd az elsősök tornazsákjába az önkormányzat jóvoltából:

Füzet, A/5, kockás, 4 db
Füzet, A/5, vonalas, 4 db
Füzet, A/5, sima, 2 db
Füzet, A/5, hangjegy, 1 db
Leckefüzet, A/5, 1 db
Órarend, A/5
A/4 méretű gumis mappa
A/5 méretű füzettartó mappa
Grafit ceruza (1 db HB-s, 1 db B-s, Faber Castell, háromszög alakú, íráskönnyítő)
Radír
Színes ceruzakészlet, 12 db-os, Faber Castell
Vízfestékkészlet
Zsírkrétakészlet
Gyurma, natúr
Számláló korong
Műanyag óra
Hőmérő
Ecsetkészlet
Tornazsák, fényvisszaverős
Szendvicses doboz
Esőponcsó

Népszerű az Erzsébetváros Kártya

Június első hetében az Erzsébetváros Kártyát használók száma elérte a 14 000 főt, vagyis már minden negyedik erzsébetvárosi lakos rendelkezik a kedvezményre jogosító kártyával. Nemcsak ez a szám tükrözi a program népszerűségét: a Fővárosi Állat- és Növénykertet közel 2500 felnőtt és gyermek látogatta meg május végéig. Erzsébetváros Kártyával a belépőjegy ára felnőtteknek 2500 forint helyett csupán 600 forint, a gyermekek részére pedig 400 Ft/fő áron tudnak szüleik jegyet váltani. A különböző szolgáltatók mellett az önkormányzat is időről időre nagyszabású akciókat szervez a kártya népszerűsítése céljából, húsvét előtt tojással, júniusban vitamincsomaggal kedveskedett a kártyabirtokosoknak. „Az Erzsébetváros Kártya egyre népszerűbb a kerületiek körében, de szeretnénk még vonzóbbá tenni, ezért azon dolgozunk, hogy országos szinten még több üzletben és szolgáltatónál lehessen a jövőben használni kedvezményes vásárlásra" – mondta el kérdésünkre Vattamány Zsolt polgármester.

Közösségi kert az erzsébetvárosiaknak

Tisztelt Olvasó!

2014-ben a Fidesz ígéretet tett egy közösségi kert létrehozására, erre a célra a Kisdiófa utca 4. szám alatti 708 m²-es önkormányzati ingatlant jelölték ki.

Az elmúlt évben megkezdődött a telekre behordott szemét és építési törmelék elszállítása. Jelenleg az ott található kis épületmaradvány felújítását, kulturált vizes blokkok kialakítását, kerti öntözést lehetővé tevő kerti csap kiépítését végzik, ezután a termőföld-feltöltés és a növényzet telepítése kezdődhet.

Önkormányzatunk együttműködési megállapodást kötött a Kortárs Építészeti Központtal, ők rendelkeznek közösségi kert létrehozására, üzemeltetésére vonatkozó tapasztalatokkal. Az ő irányításukkal és az önkormányzat anyagi ráfordításával indulhat a feladat megvalósítása.

A kert kialakítása – az erőfeszítések ellenére – talán a legkönnyebb, hiszen ezt követi majd csak az igazi munka és a kihívás, mert a kertet művelni, gondozni kell!

Bízom abban, hogy kerületünk polgárai szívesen kertészkednek itt a belváros közepén, és gondozzák a kertet, amely az erzsébetvárosi gyermekeknek is megadja majd azt a természetközeli élményt, a kertművelés örömét, amelyet a játszótereken, a nyilvános parkokban nem tapasztalhatnak meg.

A kerületfejlesztés szempontjából fontosnak tartom, hogy növeljük a zöldfelületeket, közösségi tereket. Alpolgármesterként és a Fidesz helyi csoportjának vezetőjeként egyrészt feladatom a lakosoknak tett ígéretek megvalósítása, másrészt a közösségi értéket növelő beruházások képviselete.

dr. Bajkai István
alpolgármester

A kép illusztráció

25 órás bábjáték a Madách téren

25. születésnapját ünnepelte Budapest szívében, a Madách téren június 10–11-én a Palánta Sorsfordító Alapítvány. Ez alkalomból non-stop bábelőadással örvendeztették meg az érdeklődőket. A program 25 órán keresztül, délután 5 órától másnap délután 6 óráig tartott. Az esemény különlegességéhez az is hozzájárult, hogy az egyesület összes eddigi bábdarabját, azaz a 37 előadást most egyben láthatta a nagyközönség. A teljes műsoridő több mint 22 óra volt.

Az alapítvány ezzel a teljesítménnyel új rekordot állított fel, hiszen nem volt még Magyarországon ilyen hosszúságban bábelőadás. A darabokat néhány bevezető mondattal, dallal, egy-két mutatvánnyal kötötték össze, amelyekből a nézők is megtudhatták többek között azt, hogy az adott bábelőadást hány gyerek látta már az országban, mi a rövid története, kik a szereplői, mi a mondanivalója, gyerekeknek szóló üzenete. A program az Erzsébetvárosban működő keresztény szemléletű, gyermekekkel foglalkozó alapítvány és az önkormányzat együttműködésével valósult meg.

Emlékezni és emlékeztetni

Május 28. és június 14. között rendezték meg a Zsidó Művészeti Napok (ZSIMÜ) kulturális eseménysorozatot, amellyel a szervezők hagyományt kívánnak teremteni a fővárosban. A rendezvény két hete alatt számos helyszín és változatos programok közül válogathattak az érdeklődők. A kínálat nagyon gazdag volt: az irodalom, a színház, a zene, a film és a gasztronómia világából is számos alkotó mutatkozott be. Az esemény az Emlékezni és emlékeztetni címet viselő ünnepi koncerttel kezdődött, melyen a holokauszt alatt elnémított szerzők alkotásai szólaltak meg. Június 5-én a Kazinczy utca vált a ZSIMÜ központjává a IX. Judafest Utcafesztiválnak köszönhetően. Vadas Vera alapító igazgató úgy fogalmazott: a művészeti napokkal azokat kívánták megszólaltatni, akik számára nem kérdés, hogy a zsidó kultúra szerves része a gazdag, magyar kultúrának. A programsorozat egyik fő támogatója Erzsébetváros önkormányzata volt.

Szünidő a főváros közepén

Idén is szünidei kiadvánnyal nyújt segítséget az önkormányzat a kerületi gyermekeknek és szüleiknek. A nyári időszak a szülőket komoly kihívás elé állítja, hiszen mindennapi elfoglaltságaik mellett gondoskodniuk kell csemetéik felügyeletéről, szabadidejük hasznos eltöltéséről is. Immár harmadik alkalommal szeretné a kerület vezetése támogatni a családokat azzal, hogy nyári programokat ajánl minden korosztály számára. A kiadvány tartalmazza mind a VII., mind a szomszédos belvárosi kerületek napközis foglalkozásait, melyek révén új élményekkel gazdagodhatnak a szünidő alatt a gyermekek.

A füzetet minden erzsébetvárosi megtalálhatja a postaládájában, de letölthető a www.erzsebetvaros.hu honlapról is.

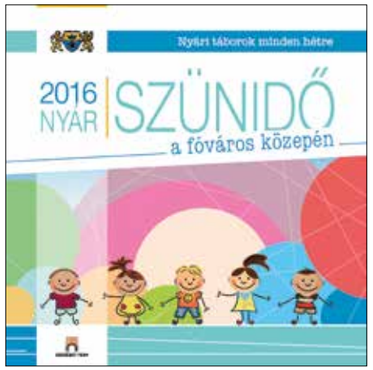

Erzsébetváros jövőjéért

Az oktatási, pedagógiai munka elismerése jeléül Erzsébetváros önkormányzata hagyományosan minden évben június elején, a pedagógus naphoz kapcsolódóan adja át az Erzsébetváros Jövőjéért díjat azoknak, akik Erzsébetváros területén legalább 10 éve végeznek kimagasló szakmai munkát a jövő generációjának fejlesztése, oktatása, nevelése, képzése, ellátása, szabadideje hasznos eltöltése terén.

2016-ban a díjat három pedagógus vehette át: Bojtor Katalin a Molnár Antal Zeneiskola, Tóth Jánosné a Baross Gábor Általános Iskola, Madácsiné Dobos Ildikó pedig az Alsóerdősori Bárdos Lajos Általános Iskola tanára. Valamennyien elévülhetetlen érdemeket szereztek a gyermekek tehetségének kibontakoztatása, szocializációjuk elősegítése terén. A hagyományokhoz híven a sok éves pedagógusi munka elismeréseként az ötven, a hatvan, a hatvanöt és a hetven éve diplomát szerzett tanárok és tanítók díszdiplomában részesültek, melyeket szintén az ünnepségen adtak át.

Vattamány Zsolt polgármester köszöntő beszédében kitért a tanári hivatás szépségeire és nehézségeire: „A pedagógus egy-egy jókor, jól megfogalmazott mondata egy életre hatással lehet a gyermekekre. De a hivatás felelősségét jelzi az is, hogy egy-egy rosszul megfogalmazott gondolat is hasonló hatást gyakorolhat. Hiszem, hogy a kerületi gyerekek későbbi előmenetele az önök számára is megerősítést jelent majd abban, hogy jól döntöttek, amikor a pedagógusi hivatást választották” – hangsúlyozta a polgármester. Kováts Kriszta Jászai Mari - díjas színésznő, énekesnő és rendező, valamint Nyáry Krisztián író-, irodalomtörténész: Magyar flódni c. előadásának premier előtti előadását tekinthették meg a jelenlévők.

Hősök napja

Az Erzsébetvárosi Hadigondozottak Egyesülete minden évben megemlékezik a kerület hőseiről, akik az életüket áldozták az országért. Idén május 28-án a Rózsák terén tartották a megemlékezést, ahol az erzsébetvárosi önkormányzatot Benedek Zsolt bizottsági elnök képviselte. Beszédében hangsúlyozta: „A mi generációnk köszönettel tartozik a magyarországi hősöknek, hiszen bátorságuk, hősi tettek nélkül nem élhetnénk ilyen összetartó társadalomban. Kötelességünk emlékezni, és gyermekeinknek, unokáinknak továbbadni ezt az örökséget, de kötelességünk felkutatni is a hőseinket vagy leszármazottaikat, hogy méltó módon ápolni tudjuk emléküket.”

A műsort a Molnár Antal Zeneiskola adta: Kovácsné Szél Márta az Esti dalt és a Katona vagyok én című dalokat énekelte, majd Újvári Ferenc szavalta el Várnai Zseni Békét akarunk, valamint Gyóni Géza Csak egy éjszakára című versét. Az ünnepi műsort követően elsők között a Hadigondozottak Egyesületének elnöke, Müller István, Benedek Zsolt önkormányzati képviselő és a Hadirokkantak, Hadiözvegyek és Hadiárvák Országos Nemzeti Szövetségének képviselője helyezte el az emlékezés koszorúit.

„Tudatosan építkezünk”

Tornateremmel bővült a Bóbita Óvoda

Használaton kívüli konyhából alakítottak ki tornatermet az Akácfa utcai Bóbita Óvodában, melyet június 6-án adtak át. A több mint száz éve működő óvoda komplex felújításon esett át az elmúlt években, ennek a megújulásnak volt a következő állomása a kicsik megfelelő sportolási lehetőségének megteremtése.

Óvoda-felújítások 2015-ben

Öt év alatt felújítások sora fejeződött be a VII. kerületi óvodákban, melyeket az önkormányzat az Erzsébet Terv fejlesztési program keretében valósított meg. Az alapfeltételeket az elmúlt évek több milliárdos fejlesztéseivel biztosították az intézményekben, immár a kisebb finomítások következnek. A tavalyi évben ily módon modernizálták a Kópevár, a Magonc, a Brunszvik, a Csicsergő és a Bóbita óvodákat, a munkálatokra összesen csaknem 100 millió forintot fordítottak. Idén is folytatódnak a fejlesztések, hiszen a városvezetés kiemelt célja, hogy az erzsébetvárosi gyermekek korszerű környezetben, megújult óvodákban tölthessék mindennapjaikat.

Vattamány Zsolt polgármester és Hári Zsuzsanna óvodavezető az ünnepélyes átadáson

„Tudatosan építkezünk, hiszen az alapfeltételeket biztosítottuk 2011-től mostanáig az óvodákban, bölcsődékben és iskolákban is. A következő időszakban a speciális igényekre szeretnénk fektetni a hangsúlyt, és igyekszünk odafigyelni az egészséges életmódra való nevelésre is.

A Bóbita Óvodában 110 gyermek mindennapjait tettük könnyebbé a tornaterem felújításával.

Mostantól méltó helyen sportolhatnak, tarthatják meg a táncórákat és a különböző készségfejlesztő foglalkozásokat, valamint a rendezvényeket az intézményben” – fejtette ki Vattamány Zsolt polgármester az átadón.

Az Akácfa utca 32. szám alatti óvodában a régi, használaton kívüli Junior konyhából alakítottak ki tornatermet,

a fejlesztés keretében kicserélték az összes nyílászárót, új járólapokat tettek le, és megújultak az előterek is.

A régi konyhából...

...tornaterem lett

Hári Zsuzsanna óvodavezető elmondta: „A tornaterem kialakításával egy álmunk vált valóra az önkormányzatnak köszönhetően.” Mivel az óvoda fő profilja a környezeti nevelés, bevonják a gyerekeket a szelektív hulladékgyűjtésbe, igyekeznek környezettudatosságra nevelni őket, sok kirándulást, csoportos foglalkozást szerveznek nekik a szabadba. Az óvoda udvarán is sok növény található, amely részben az önkormányzatnak, részben a szülőknek köszönhető. „Célunk olyan gyermekeket nevelni, akik ismerik, szeretik és óvják a természetet, fogékonyak környezetük szépségére, és szeretnénk, hogy harmonikusan fejlődjenek, érzelmekben gazdagon, képességeikben sokoldalúan lépjenek iskolás korba” – folytatta Hári Zsuzsanna.

Cserélték a nyílászárókat és a járólapokat is

Az óvoda nagy eséllyel pályázik idén az „Örökös zöld óvoda” címre

Minden gyermek fontos!

Az elmúlt hetekben Vattamány Zsolt polgármester és dr. Vető Marietta alpolgármester sorra látogatták a kerületi bölcsődék és óvodák egy részét, hogy meggyőződhessenek arról, hogy az erzsébetvárosi gyermekek megfelelő körülmények között töltik mindennapjaikat. Látogatásaik kiemelt célja volt, hogy egyeztessenek minden óvodavezetővel az aktuális kérdésekről, valamint felmérjék az intézmények további igényeit.

A Dob, a Lövölde téri és a Városligeti bölcsődékben a résztvevők egyeztettek az idei, nagyszabású bölcsőde-felújítási program második üteméről is. A Dob Bölcsődében például 2016-ban az udvar felújítására, a belső burkolatok cseréjére és a vizesblokkok felújítására fókuszálnak majd. Az udvarfelújítás jelentősen megnövelné a gyerekek által használható területek nagyságát, és azok minőségét is javítaná. A másik két intézmény épületét korábban teljes körűen felújították az önkormányzat jóvoltából, így a felmerülő kisebb problémák megoldásáról, valamint a jövőbeli tervekről is egyeztetett a polgármester az intézményvezetőkkel.

„A Dob Óvodát és csoportszobákat végigjárva jó volt látni, hogy a közel-

múltbeli burkolatcserék, az új bútorok milyen otthonossá teszik az intézményt. A konyhát is felújították, valamint a most már elengedhetetlen légkondicionálás is fokozza a gyermekek és az itt dolgozók kényelemét” – fejtette ki Vattamány Zsolt. Felmerült az udvar felújításának esedékessége, ami ugyan 2011-ben megújult, de az intenzív igénybevétel miatt ismét aktuális a fejlesztése. A Csicsergő Óvodában – amely a legnagyobb létszámú intézmény a kerületben – nagy hangsúlyt fektetnek a környezettudatos életmódra és az egészségvédelemre, így minden csoport palántákat ültet tavasszal, melyeknek terméseit később közösen szüretelik le. A csoportszobák és az egész óvoda szép, rendezett, a gyermekek modern környezetben töltik mindennapjaikat.

Hernádi Judit: „Így pottyantam le az almafáról”

Hernádi Judit is színt vallott a K11-ben, ahol Csáki Judit hatrészes színészportré-sorozat keretében kérdezte azokat a művészeket, akik gyakran játszanak az Örkény István vagy a Belvárosi Színházban. A művésznő mesélt önálló estjéről, nagypapájáról és a fejében őt faggató hangról, amit akkor hall, ha izgul.

Hernádi Juditot négy előadásban is láthatta ebben az évadban a Belvárosi Színház közönsége. A Happy Ending, a Hitted volna?, a Római vakáció és a Mindent Éváról című darabok mellett áprilisban bemutatta önálló estjét is, Hernádi Pont címmel. „Ez az est olyan, amilyen én vagyok” – mondta Hernádi, és hozzátette, nagyon hálás Orlai Tibor producernek, amiért jó feladatokat kap a Belvárosi Színházban. „Az első előadás a Bandy-lányok volt, amelyben Udvaros Dorottyával játszottunk. Parti Nagy Lajos írta és Ascher Tamás rendezte. Nem sikerült olyan nagyon jól, de mi édesek voltunk benne. A munka alatt szerettük meg egymást nagyon az Orlaival” – vallotta be a színésznő.

Fotó: Orlai Produkció

A pódiumbeszélgetésen elhangzott, hogy Hernádi Judit karaktere nagyon erős és jellegzetes. „Szerintem én így pottyantam le az almafáról: picit mindig mást jelent, amit mondok. Mindig ott van mögötte a véleményem. Nagyon nehezen tudok naiva lenni, mert rögtön vicces lesz. De

> sokat dolgoztam azon, hogy megtanuljam, ha mondok valamit, az csak egy dolgot jelentsen.

A nagypapámnak ugyanolyan igényei voltak a világgal kapcsolatban, mint nekem. Dr. Szvoboda Árpádnak hívták, Újpesten dolgozott asztalosként. Ügyvédi diplomája volt, de azt mondta, annyira mocskos az a szakma, hogy nem akarja csinálni. Mindig kimondta, amit gondolt, még ha bajba is került is miatta. Én ezt nagyon szerettem benne.”

Hernádi úgy fogalmazott: tudja magáról, hogy néha sok, de ő ilyen. „Darvas Iván azt mondta nekem a Vígszínházban: »Maga nagyon sok mindent tud, de nem kell mindent eljátszani, mert akkor semmi nem lesz eljátszva.« Igaza volt!”

A színésznő azt is bevallotta, hogy néha ő is izgul a színpadon, olyankor

furcsa dolog történik vele. „Amikor félek, akkor én úgy szoktam fogalmazni, hogy ketten vagyunk a színpadon. Állok a pódiumon, beszélek, és közben egy hang a fejemben ilyeneket mond: »Tudod, hogy ez után mi jön? Ne gondolkodj rajta, majd biztos eszedbe fog jutni.« És ez én vagyok, miközben beszélek. És ez rettenetes.”

HERNÁDI PONT

„Díva, bohóc, ember és színésznő. Ez mind én vagyok. És már egy jó ideje ez vagyok. Ilyenkor illik számot adni mi volt, mi lesz. Tojok az illemre, a szabályokra. Az érdekel, ami egy kicsit más.

Mondatok, amiket már elmondtam, amiket nekem szántak vagy szánhattak volna. Dalok, amiket nekem írtak vagy írhattak volna a szerzők, ha kicsit jobban odafigyelnek. Ez az est rólam szól!

Szerintem szórakozni fognak. Én is szórakoztam, amíg kigondoltam. Woody Allen mondta: »Nem félek a haláltól, csak nem szeretnék ott lenni, amikor megtörténik.« De, mint tudjuk, jöhet egy pont…”

Akiknek sportoló fiataljainkat köszönhetjük

Erzsébetváros önkormányzata a sport-tevékenység területén elért kimagasló eredmények megbecsülésének jeléül Erzsébetváros Sportjáért díjat alapított, hogy elismerje azon kerületiek munkáját, akik egész évben a sportos életforma népszerűsítésén dolgoznak.

Pintér János

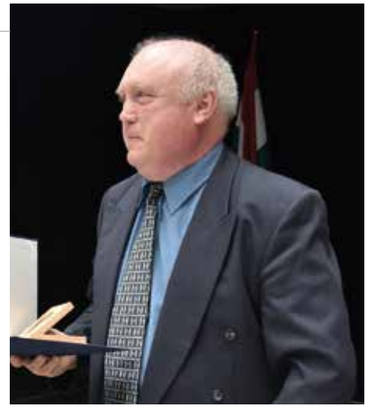

Pintér János hosszú évek óta labdarúgóedzőként tevékenykedik, az ő nevéhez fűződik a kerületi Art Corner SzSKE szervezésében megvalósuló tehetséggondozás.

A Honvéd Zrínyi csapatával közösen hozták létre a kerületi fiataloknak biztosított képzést és versenyzési lehetőséget. Egészen óvodás kortól a 19 éves korosztályig folyik igazolt, egyesületi keretek között a képzés. Náluk esélyt kapnak a hátrányos és halmozottan hátrányos helyzetű fiatalok is, akiknek egyéb módja nem nyílna a sportolásra.

Pintér János felismerte, megvalósította és elérhetővé tette minden gyerek számára a sportolási lehetőséget, és ezáltal olyan szabadidős tevékenységet kínál, melynek keretében a nevelési tevékenység és a hasznos időtöltés összekapcsolódik. 160 kerületi fiatal futballozik az egyesületben.

Galambos Zsolt

A kerületi Hársfa Egyesületet azzal a szándékkal hozták létre, hogy értelmileg akadályozott gyermekek és fiatalok együtt sportolhassanak. Fennállásuk 22 éve alatt 150-re nőtt tagjaik száma, sportolóik világ- és európai szintű versenyeken vesznek részt. Galambos Zsolt idén az Év fogyatékos sportolókkal foglalkozó edzője díjat is elnyerte, az Év fogyatékos csapata pedig az általa edzett, és a 2015-ös Los Angeles-i világjátékokon aranyérmes férfi speciális olimpiai kosárlabda-válogatott lett.

A Hársfa Egyesület aktív kerületi tevékenysége mellett rendszeresen részt vesz Budapesten a Magyar Speciális Olimpia Szövetség, a Magyar Értelmi Fogyatékosok Sportszövetsége és a Fogyatékkal Élők Budapesti Sportszövetsége által szervezett versenyeken.

Németh Péter

Németh Péter testnevelő tanár a Madách Imre Gimnázium tantestületének tagja 2007 óta, három éve a testnevelés munkaközösség vezetője. A középiskolai diáksport fellendítésén dolgozik évek óta. Két éve a korosztályos kosárlabda diákolimpián 2. helyezést ért el a fiúk csapatával, a lányokat pár évvel ezelőtt a 3. helyig vezette. Megismertette és megszerettette a fiatalokkal a floorball nevű sportágat, legutóbb országos 4. helyezést ért el a csapata.

Az idei tanévben már harmadik alkalommal szervezi meg a Madách diákolimpiát, ahol kilenc sportágban több mint 300 tanuló mérettetheti meg magát. Emellett minden évben megszervezi a közel 450 diákot érintő erdei iskola sporteseményeit.

Fotó: Sándor Katalin – MTI

Erzsébetvárost választotta a legnagyobb bohóc

Magyarország leghíresebb zenebohóca volt Eötvös Gábor. Előadásának állandó mondata szállóigévé vált: „Van másik". Munkásságát a magyar állam számos díjjal ismerte el. Az artista június 28-án lenne 95 éves.

Porondra született

Az Eötvös család kétszáz éves múltra visszatekintő artista dinasztia volt. Gábor 1921-ben született egy lakókocsiban, öt testvére és hét féltestvére is artista volt. Hétévesen kezdett hangszeren játszani, 12 évesen már szerepelt egy bohócszámban. Külföldön is sokat turnézott, társulatával bejárta Ausztráliát, Dél- és Észak-Amerikát, egész Európát és fél Ázsiát. Feleségével 2000 márciusában tartották búcsúfellépésüket a Fővárosi Nagycirkuszban.

„Megmaradtam valaminek: bohócnak. Ez sokkal magasabb pozíciót biztosít, mint bármely politikusé."

„Van másik!"

Leghíresebb jelenetében egy elnyomott embert alakított, akit a nagyok mindig megakadályoznak, hogy eljátsszon egy dallamot, amitől a szív életre kel. Mikor elvették hangszerét, Eötvös bohóc mindig előhúzott egy másikat, miközben mosolyogva azt kiabálta: „Van máááásik!" Ezzel akarta megmutatni, hogy kitartással, szorgalommal és hittel minden akadály legyőzhető.

Felesége, Piccard Mariska, aki szintén a cirkusz világában nőtt fel, egy interjúban elmesélte, hogyan született meg a világhírű szám. „Jugoszlávia magyarlakta területén léptünk föl, amikor az egyik hangszer valahogyan beleakadt Gabi kabátjának belső zsebébe. Teltek a másodpercek, és a hangszer csak nem jött elő. Nagyon kínos volt. Amikor valahogy mégis kiszabadította, azt találta mondani, hogy »Nyugi, gyerekek, van máááásik!« Erre elkezdtek nevetni. Másnap megpróbálta, mi van, ha minden hangszer elővétele előtt bejelenti, hogy van másik. Bejött. A »nyugi, gyerekek«-et elhagyta, és megmaradt a »van máááásik«. Nagy sikere lett. Ötven-hatvan év alatt húszhuszonöt nyelven is meg kellett tanulnia, ugyanazzal a hanglejtéssel, ahogy a poén magyarul is kijön. A szállóigévé lett mondatot egyébként levédettük, akárcsak a családnevünket és magát a számot is."

Fotó: H. Szabó Sándor – MTI

Fotó: H. Szabó Sándor – MTI

Eötvös Gábor elismerései

Jászai Mari-díj
Magyar Népköztársaság Érdemes Művésze
Magyar Köztársaság Csillagrendje
Magyar Köztársasági Érdemrend tiszti keresztje
Erzsébetváros díszpolgára

A nemesi származású Eötvös-cirkusz

1894 tavaszán egy cseh cirkuszdinasztia, a Winiczky család Magyarországra érkezett vándorcirkuszával. A család gyönyörű leánya, Johanna, műlovarnőként káprázatta el a nagyérdeműt. Az egyik előadás alkalmával egy nemesi családból származó ifjú, Báró Eötvös Ferencz is a nézők sorában ült, és azonnal beleszeretett a lányba. A nemesi család nem nézte jó szemmel a kapcsolatot, de a fiatalok titokban összeházasodtak, az ifjú báró pedig hamarosan már kötéltáncosként lépett fel. Házasságukból egy gyermek született, Eötvös Nándor Aladár, aki megalapította saját cirkuszát, az Eötvös Cirkuszt, mely egészen 1964-ig működött. 12 gyermeke született, 5 fiú és 7 lány. A legidősebb volt közülük Eötvös Gábor. Kisebbik fia, Tibor, a lányával, Chilyvel 1993-ban újraalapította az Eötvös Cirkuszt.

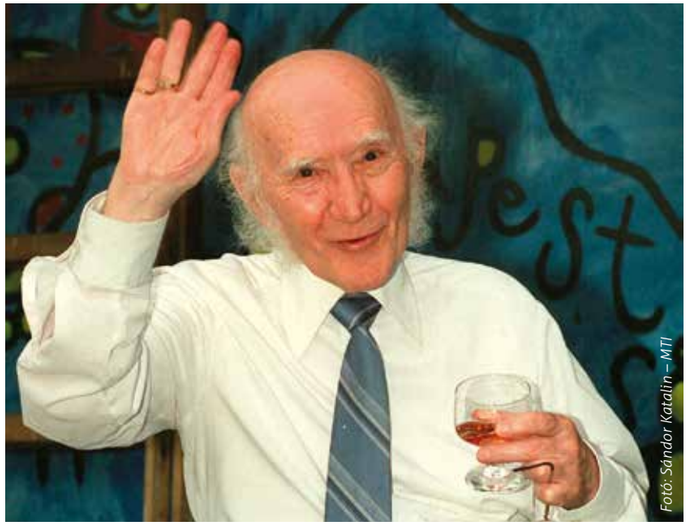

Fotó: Sándor Katalin – MTI

Nándor hatodik gyermeke, Eötvös József, lánytestvéreivel a világ számos nagy cirkuszában fellépett. 1997-ben gyermekeivel megalapította a Fantázia Cirkuszt, mely éveken keresztül ugyancsak sikeresen működött. József lánya, Susy és fia, József párjukkal – az ugyancsak híres Wertheim cirkuszdinasztiából származó – ifj. Wertheim Istvánnal és Eötvös-Wertheim Adriennel az Eötvös Cirkusz alapításának 90. évfordulója alkalmából újraalapította az Eötvös Cirkuszt, amely mai napi sikeresen működik.

Charlie Chaplint is lenyűgözte

1964-ben Svájcban lépett fel Eötvös Gábor, az előadás után Charlie Chaplin kereste fel az öltözőben egy csokor virággal: *„Tetszel nekem, mert önmagadat adod, és a lényegről beszélsz. Gratulálok! Nem használsz parókát, meg nagy cipőket, és nem is vagy agyonfestve. Én is egész életemben azon igyekeztem, hogy minden figurában önmagamat adjam. Benned mintha magamat látnám. Csak így tovább, fiú!"* – mondta neki a világhírű komikus-színész.

Illegális és veszélyes!

Amit a designer drogokról érdemes tudni

A designer drogok, vagyis az új pszichoaktív szerek, a korábban betiltott kábítószerekhez hasonlóan illegálisak. A némileg eltérő összetételű, újabb és újabb vegyületek létrehozása tiltólistákon való feltüntetésük elkerülését célozza. Az alábbi cikkel a VII. kerületi rendőrkapitányság arra kívánja felhívni a figyelmet, hogy az új pszichoaktív szerek fogyasztása még nagyobb kockázatot jelenthet a már ismert hatású, kábítószernek minősülő anyagokhoz képest.

A designer drogok veszélye éppen a kontroll hiányában rejlik, hiszen egy-egy újfajta vegyi anyag megjelenésekor annak élettani hatása bizonytalan, emellett egészségkárosító következményei is ismeretlenek.

Az európai országok ezen kockázatokat felismerve évek óta igyekeznek mihamarabb ellenőrzés alá vonni ezeket a káros szereket. Az Európai Unió Kábítószer és Kábítószer-függőség Európai Megfigyelőközpontja által 2015-ben összeállított Európai kábítószer-jelentésben megtalálható néhány új szer kockázatértékelése, amely drámai képet fest a bizonytalan összetételű vegyi anyagok következményeiről.

A jelentés a tagországok által szolgáltatott adatok alapján beszámol arról, hogy az utóbbi években a szintetikus kábítószerekhez hasonló új pszichoaktív szerek, stimulánsok és hallucinogének jelentek meg Európában. Ezek közvetlenül a központi idegrendszerre hatnak, olyan reakciót váltva ki a testből, amely egyébként nem következne be: átmeneti boldogságérzet, harmóniaérzés, nyugodtság vagy éppen élénkség, frissesség és fáradhatatlanság. A bódult hatás elmúltával a közérzet rohamosan romlik, jellemzően depressziós állapotot hagyva maga után, ezért könnyen kialakulhat a függőség.

A hatósági kontroll és a büntetőjogi következmények elkerülésére ezeket a szereket a tiltólistákon szereplő kábítószerektől valamelyest eltérő formában hozzák létre, ezt a molekuláris szerkezet átalakításával érik el. Ez vezet a kiszámíthatatlan hatáshoz, mivel bizonyos vegyületek csak néhány alkotórészükben térnek el az ipari alapanyagoktól, vagy összetevőjük azonos a festékekével, lakkokéval, gépkocsik hűtővizével, oldószerekével, melyek súlyosan mérgező anyagok.

Némely tudatmódosító szer a szívműködésre és az agyi vérellátásra rendkívül ártalmas, ezenkívül májkárosító, agykárosító hatású. Egyesek hányást, hasi fájdalmat, légzési zavarokat, izomgörcsöket, ájulást okoznak, és léteznek olyanok is, melyek tartós használata skizofréniát vagy teljes szellemi leépülést, szívmegállást vagy kómát okozhat. A jelentés szerint egy év alatt négy országban – köztük Magyarországon – összesen 31 haláleset kapcsán mutatták ki az egyik betiltott pszichoaktív szert.

Kémiai összetételük szerint a veszélyes vegyületcsoportok a gyógyszeriparban jelennek meg, ahol azonban gyakran évtizedig tartó vizsgálatok után minősítik ezeket emberi felhasználásra alkalmasnak, szigorúan ellenőrzött mennyiségben és összetételben. Ezért nehéz a kockázatokat megbecsülni, hiszen ezeknek az anyagoknak nincs felhasználói útmutatója, nincs figyelmeztetés a káros mellékhatásokra, mint a gyógyszerek esetében. Végeredményben a designer drogok élő tesztalanyai a felhasználók maguk.

A BRFK VII. Kerületi Rendőrkapitányságának elérhetőségei

1076 Bp., Dózsa György út 18–24.
telefon: 06 (1) 461-8100,
e-mail: 07rk@budapest.police.hu

PÁLYÁZATI FELHÍVÁS HÁZIORVOSI SZOLGÁLTATÓK TÁMOGATÁSÁRA

Budapest Főváros VII. Kerület Erzsébetváros Önkormányzata Képviselő-testületének Művelődési, Kulturális és Szociális Bizottsága a 2016. évi költségvetésében biztosított támogatási keret terhére a 2016. évben a kerületben alapellátási feladatokat ellátó háziorvosi, házi gyermekorvosi és fogorvosi vállalkozások részére pályázatot hirdet.

A támogatást a háziorvosi szolgáltató az általa működtetett praxisban az önkormányzattal kötött ellátási szerződésben foglalt alapellátási tevékenységhez kapcsolódó

- orvosi eszközök beszerzésére;
- a betegellátást szolgáló informatikai eszközökre, infokommunikációs fejlesztésekre;
- beteg-edukációs eszközök beszerzésére;
- a rendelő alapfelszereltségét jelentő bútorok és a gyógyszerek tárolására alkalmas hűtőszekrény beszerzésére igényelheti.

A pályázatot zárt borítékban „Háziorvosi szolgáltatók támogatása 2016" megjelöléssel a pályázati feltételeknek megfelelően, 1 példányban 2016. augusztus 10. napjáig az alábbi címre személyesen kell eljuttatni:

Budapest Főváros VII. Kerület Erzsébetvárosi Polgármesteri Hivatal Humánszolgáltató Iroda 1076 Budapest, Garay utca 5. (105. iroda)

A pályázati eljárással kapcsolatban további felvilágosítás kérhető Zsákné Bujdosó Laurától a 06 (1) 462-3380-as telefonos elérhetőségen. További részletek a www.erzsebetvaros.hu oldalon találhatóak.

PÁLYÁZATI FELHÍVÁS KAPUFIGYELŐ RENDSZER KIALAKÍTÁSÁRA 2016.

Budapest Főváros VII. Kerület Erzsébetváros Önkormányzata Képviselő-testületének Városüzemeltetési Bizottsága pályázatot ír ki a Budapest Főváros VII. Kerület Erzsébetváros Önkormányzata 2016. évi költségvetésében e célra rendelkezésre álló 3 millió forint erejéig kapufigyelő rendszer kialakítására

- társasházak,
- lakásszövetkezetek (a lakásszövetkezetekről szóló 2004. évi CXV. tv. 2. § (1) bek.),
- önkormányzati tulajdonban lévő lakóépületek esetében azok kezelője,
- háziorvosi rendelők és önkormányzati intézmények,
- egyházak részére.

A támogatás vissza nem térítendő, összege a pályázó által benyújtott és a bizottság által elfogadott pályázati költségvetés (illetve a megvalósítás után benyújtott, eredetivel egyező számlamásolatok összegének) legfeljebb 50%-a lehet, azonban nem haladhatja meg a 250 000 Ft-ot.

A pályázat benyújtási határideje: 2016. július 11., elbírálási határideje: 2016. július 21.

A pályázatot és mellékleteit zárt borítékban az Erzsébetvárosi Polgármesteri Hivatal Hatósági és Ügyfélszolgálati Irodáján kell benyújtani (Erzsébet krt. 6. vagy Garay utca 5.)
A pályázattal kapcsolatban további felvilágosítást ad hivatali munkaidőben a Vagyongazdálkodási Iroda jogi referense, dr. Juhász Éva a 462-3286-os telefonszámon. További részletek megtalálhatóak és a jelentkezési lap letölthető a www.erzsebetvaros.hu oldalról.

NYÍLÁSZÁRÓ FELÚJÍTÁSI PÁLYÁZAT MAGÁNSZEMÉLYEK RÉSZÉRE 2016.

Budapest Főváros VII. Kerület Erzsébetváros Önkormányzata Képviselő-testületének Pénzügyi és Kerületfejlesztési Bizottsága pályázatot ír ki az Erzsébetváros közigazgatási területén lévő, 1990. előtt épült társasházakban és lakásfenntartó szövetkezeti házakban (továbbiakban: társasházak) külön tulajdoni hányaddal rendelkező magánszemély lakástulajdonosok, továbbá önkormányzati tulajdonú lakások bérlői részére nyílászáró felújítási munkáinak támogatására.

A képviselő-testület a 2016. évi költségvetésében vissza nem térítendő támogatás nyújtásának céljából nyílászárók felújítási munkáinak támogatására bruttó 25 000 000 Ft keretösszeget különített el.

A pályázati kiírás részletei mellékletei elérhetőek a www.erzsebetvaros.hu honlapon vagy az ügyfélszolgálati irodákon (Erzsébet krt. 6.; Garay u. 5.; Klauzál tér 11.).

Testületi hírek

Tájékoztatjuk a tisztelt lakosságot, hogy a képviselő-testület a 2016. május 18-án megtartott rendes ülésén az alábbi rendeleteket alkotta:

- Budapest Főváros VII. Kerület Erzsébetváros Önkormányzata Képviselő-testületének 12/2016. (V.23.) önkormányzati rendelete a Budapest Főváros VII. Kerület Erzsébetváros Önkormányzata 2016. évi költségvetéséről szóló 3/2016. (II. 18.) rendelet módosításáról (hatályba lép: 2016. május 24. napján),
- Budapest Főváros VII. Kerület Erzsébetváros Önkormányzata Képviselő-testületének 13/2016. (V.23.) önkormányzati rendelete a Budapest Főváros VII. Kerület Erzsébetváros Önkormányzata 2015. évi költségvetés végrehajtásáról (hatályba lép: 2016. május 24. napján).

A Rákóczi út árkádosításáról szóló viták 1957-ben

Az 1956-os forradalom és szabadságharcban Erzsébetváros épületei komoly károkat szenvedtek, és a romeltakarítás lényegében a szabadságharc leverését követően azonnal megkezdődött. A megrongálódott épületek restaurálásakor lehetőség adódott a szűk főútvonalak kiszélesítésére is, melyre sok szakember az árkádosítást tartotta a legmegfelelőbb megoldásnak.

Az ötlet nem volt új keletű, Fischer József már 1948-ban, a háborús károk felszámolása kapcsán érvelt amellett, hogy a Rákóczi út kiszélesítése „gyakorlatilag leginkább az utca egyik oldalán földszinti árkádsorral oldható meg. Ezáltal az egyik gyalogjáró területe felszabadulna, az úttest négy kocsinyom szélességre kibővíthető, az árkádsor kiképzés pedig mind az üzleti élet, mind a városkép szempontjából kedvező. Az árkádsor kiképzését a most helyreállításra kerülő építkezéseknél máris meg lehet oldani, a fennálló sértetlen épületeknél pedig fokozatosan, a szükséghez és a pénzügyi lehetőségekhez mérten, a bolthelyiségeknek az udvari traktusba való helyezésével."

Budapest Főváros Tanácsa Végrehajtó Bizottságának (=VB) az 1957. február 1-jei ülésén Perényi Imre ismertette a Városrendezési és Építészeti Osztálynak a helyreállításokra vonatkozó tervezetét. Az EMKE épületét annak ellenére a régi formájában ajánlották helyreállítani, hogy a tervezőiroda az EMKE-sarok teljes lebontását javasolta. Az osztály az épület régi architektúrájának megőrzését, továbbá a Nagykörút régi megjelenésében, a New York-toronnyal és az éjjel-nappali KÖZÉRT feletti kupoláva1 való helyreállítását szorgalmazta. A tervezés során egyébként olyan álláspont is kialakult, hogy a városrész ezen épületeit nem is kellene helyreállítani. Mivel a harcokban megsérült Divatcsarnok restaurálásában nem bíztak, a lebontását javasolták: „Elképzelésünk szerint a Divatcsarnok helyét és a mellette lévő Sör-kertet meghagyjuk egy szabad területnek: részben autóparkírozásra, részben esetleg zöld területnek. Az új üzletházat pedig egy másik elavult ház helyére építenénk. Még 1945-ből megmaradt a Baross téren egy földszintes épület, azt a Szabadság-szálloda szélesítésére használnánk fel." Perényi a tervezetben szereplő árkádosítás kérdését – a napilapok véleményével ellentétben – nem esztétikai, hanem közlekedési szempontnak tekintette, hiszen a megnövekedett autó- és gyalogosforgalomnak Budapest főútjain már akkor sem volt elegendő terület. A gyalogosforgalom árkádok alá vezetésével ugyanis az út tíz méterrel történő kiszélesítését, és ezzel három új nyomtáv megteremtését látták kivitelezhetőnek, és nem mellesleg felszámolták volna azt a balesetveszélyes helyzetet, amit az áruházaktól négy-öt méterre lévő járdák és a villamoshoz kisiető vásárlók jelentettek. A terv szerint az árkádosítást első lépésben a Blaha Lujza tértől a Rókus kórházig valósították volna meg.

A javaslat élénk vitát váltott ki, melyben a többi VB-tag egyszerre vitatta az árkádosítás költséghatékonyságát és szükségességét, kételkedtek abban, hogy nem szenved-e csorbát a „Rákóczi útnak az a jellege, amely éppen az üzlethálózatáról volt ismeretes". A Rákóczi út árkádosítása, illetve a károk helyreállítása kapcsán ugyanis 35 üzlethelyiség esett volna ki a forgalomból, ezért Sásdi Sándor osztályvezető az alábbi lesújtó szavakkal bírálta az általa sikátoroknak tartott árkádokat: „Egy városnak a képét este a fény adja meg, és mi azt szeretnénk, ha Budapest a fény városa lenne. A kirakat: látványosság. Nem az áruprogaganda szempontjából nézzük ezt a kérdést, hanem a városkép szempontjából is. Márpedig egy szűk sikátor alá tett kirakatok nem mutatnak világvárosi képet." Ezeken felül az állami áruházak széttelepítését és a Divatcsarnok Nyugati pályaudvar környéki felépítését javasolta.

Az árkádosítás körül kialakult vita végén a városvezetők „végezetül abban állapodtak meg, hogy a Rákóczi út és a körút […] sarkán újjáépítendő házak árkádos megoldással készülnek, viszont a többi házakra vonatkozóan egy széleskörű bizottság dönt az árkádosítás kérdésében". A bizottság vezetője Harrer Ferenc lett. Elrendelték továbbá a Rákóczi út 56. és 72. számú, súlyosan sérült épületek haladéktalan lebontását is.

A két héttel később megtartott VB-ülésen a szakértői bizottság alábbi javaslatát már elfogadták: „a Rákóczi út jelenlegi vonalvezetésének fenntartásával, a forgalmi követelmények kielégítése céljából az árkádosítás az iránytervben feltüntetett mértékig, mint azonnali feladat oldandó meg. A távolabbi jövőre vonatkozóan pedig az árkádosítást a Nagydiófa utca és a Baross tér közötti szakaszon teljes egészében elő kell irányozni, és a Baross téri torkolatnál mindkét oldalon meg kell valósítani."

Az árkádosítás problémáját az MSZMP Budapesti Ideiglenes Intéző Bizottsága és a „Fővárosi Tanács kommunista frakciója" is nyomon követte, és a megvalósítás biztosítékát az jelentette, hogy a Minisztertanács már 1957. január 29-e előtt elfogadta a Fővárosi Tanács „az egyébként is erősen megsérült házak árkádos megoldással való újjáépítésére tett" javaslatát.

Eközben a vita a sajtóban is folyt. Konner János a Népakarat 1957. február 27-i számában azt javasolta, hogy „aludjunk még rá egyet-kettőt", mielőtt „elhamarkodottan belevágnánk csákányunkat a Rákóczi út öreg házaiba, hogy árkádokat képezzünk ki alatta". Az árkádosítást drágának ítélte, a legjobb megoldásnak a villamosnak kéregvasútként az aszfalt alá vezetését, valamint gyalogos aluljáró megépítését tartotta, a közlekedés rohamos fejlődése mellett a közlekedési útvonalaknak „a követelményekhez viszonyítva csekély mérvű" kiszélesítését csak ideiglenes megoldásnak tekintette. Heim Ernő, a Fővárosi Tanács városrendezési és építészeti osztályának főmérnöke, aki az eredeti koncepció kidolgozásában is részt vett, a Népakarat 1957. március 10-i számában válaszul az árkádosítás szükségessége mellett érvelt.

A VII. Kerületi Tanács VB 1957. december 12-én tárgyalta a helyreállítással kapcsolatos tapasztalatokat. A jelentésben szereplő 81 épületből 35 a Rákóczi úton áll, ezek közül 1957-ben a 32-es és az 52-es szám között és 74–76. sz. alatt szinte az összes épület árkádosítását megkezdték. A munkálatokat lassította, hogy egyes épületeket le kellett bontani, és elhúzódott több üzlet, például a Minőségi Áruház részlegének áttelepítése a Lenin krt. 6. sz. (!) alá.

Bár a munkálatok csak 1959/1960-ban fejeződtek be, a Népakarat 1957. augusztus 3-án már a Városháza egyik harmadik emeleti termében megnyílt városrendezési és építészeti kiállításról számolt be, ahol a látogatók „a rajzok és a modellek mögött" bepillanthattak a „Rákóczi út épülő árkádsorai közé".

1959-ben pedig a következő sorokat írta egy, a Rákóczi út 88. sz. alatt lakó Népszava-olvasó: „Ha költő lennék, ódát zengenék arról a négy kőművesről, akik két évig bosszantottak bennünket ósdi házunk árkádosításával. […] De most kész az árkád! Üvegszemekkel ragyognak a kirakatok. Két évig vártunk erre és most – mi tagadás – örömmámorban úszik a ház. Augusztus 19-én délután 4 órakor bontották le az árkádot fedő nádpadlókat. A mi házunk most a Rákóczi út legszebb háza."

Rácz Attila

1957

Sokszínű vallási élet a kerületben

Erzsébetváros számos egyháznak és vallási közösségnek ad otthont, és a sokszínű vallási kultúra szerves részét képezi a VII. kerület életének. A történelmi egyházak képviselői mellett több fiatalabb közösség is működik kerületünkben, erősítve a belvárosra oly jellemző sokszínűséget.

A hitélet és közösségi összetartozás jelentőségét hirdető alkalmak és programok támogatását Erzsébetváros önkormányzata is fontosnak tartja, ezért is tett eleget nagy örömmel Vattamány Zsolt polgármester a kerületünkben működő egyházközségek meghívásainak. A látogatások jó alkalmat adtak a gyülekezeti tagokkal és hívekkel való nyílt találkozásra és az érintett közösségek képviselőivel folytatott megbeszélésekre. Témaként felmerültek hitéleti kérdések, az egyházi programkínálat, vagyis a közösségteremtés formái és eszközei, valamint az idei évben is kérelmezhető egyházi támogatások ügye.

Május 6-án felnőtt katekézis alkalmával fogadták a polgármestert a Budapesti Görög Katolikus Egyházközség tagjai a Rózsák terén. A Kruppa Levente esperes parókus által tartott hitoktatást követően lehetőség nyílt az egyházközség által megvalósítandó fejlesztési célok és közösségi programok részletezésére. A katekézis estéjét beárnyékolta dr. Soltész Miklós alszerpap, az egyházközség tagjának május 4-én tragikus hirtelenséggel bekövetkezett halála. A közösség tagjai fájó szívvel emlékeztek eltávozott hittestvérükre.

Gozsdu Manó emléknap

Varga Zoltán plébános külön köszöntötte a polgármestert

A Budapesti Román Ortodox Egyházközség esperese, Magyar Marius meghívására a Holló utcai kápolnában tartott ünnepi istentiszteleten vett részt Vattamány Zsolt. A Gozsdu Manó emléknap meghívott vendége volt Valerică Bojian román ügyvivő és Szűcs Balázs önkormányzati képviselő is, akik szintén részt vettek az egyházközség, valamint a hazai román kulturális egyesületek és nemzetiségi önkormányzatok képviselőivel tartott megbeszélésen, melynek fő témája Gozsdu Manó öröksége mellett a magyarországi román ortodox közösségek helyzete volt. Az emléknap Gozsdu Manó Fiumei úti temetőben található síremlékének koszorúzásával zárult.

Zenés áhítat keretében látta vendégül az önkormányzat képviselőit a Klauzál téri református egyházközség Gyulai Pál utcai gyülekezeti nagytermében. A ma már VIII. kerületi központú, de a Klauzál térről induló és részben erzsébetvárosi tagságú gyülekezet lelkésze, Karsay Eszter köszöntötte a közösség tagjait és a résztvevőket, majd kezdetét vette a Pax et Bonum kamarakórus előadása, melynek záró részéhez a gyülekezeti kórus tagjai is csatlakoztak. Az áhítatot követő meghitt hangulatú beszélgetésen a résztvevők érintették az egyházközség jövőben megvalósítandó terveit, programjait, melyek létrejöttéhez az önkormányzat is támogatást nyújthat.

Május 15-én, a pünkösdi ünnepi szent misét követően Varga Zoltán plébániai kormányzó fogadta a polgármestert a Rózsák terén. A találkozón a plébánia életével, működésével kapcsolatos legfontosabb kérdéseket érintették a résztvevők. Erzsébetváros építészeti örökségének kiemelkedő jelentőségű része az Árpád-házi Szent Erzsébet-plébániatemplom, melynek fenntartása és korszerűsítése időről időre komoly kihívást jelent a plébánia számára. A jó együttműködés hagyománya és örökség-védelmi megfontolások is indokolják, hogy Erzsébetváros önkormányzata lehetőségei szerint segítse a templom és a plébánia működését.

Istentisztelet a Budapest-Fasori Református templomban

A Budapest-Fasori Református Egyházközség meghívása a június 5-i, a református kollégium Csipkebokor óvodája „végzőseinek” zenés-ünnepélyes ballagásával egybekötött istentiszteletre szólt. Ezután ünnepi ebéd következett Somogyi Péter elnök-lelkész, Devich Márton főgondnok, valamint a gyülekezeti lelkészek és gondnokok részvételével. A kellemes hangulatú beszélgetés során az aktuális kérdések mellett szóba kerültek az egyházközség történetével kapcsolatos érdekességek éppúgy, mint a jövőben megvalósítandó tervek és célkitűzések.

Ünnepi szentmise a Rózsák terei templomban

A látogatás-sorozat alkalmával ugyan nem sikerült minden egyes gyülekezetet, hitközséget felkeresni, azonban az egyházi támogatások igénylésének lehetőségéről tájékoztatást kaptak az önkormányzat látókörében lévő vallási közösségek, akik idén is számíthattak a Művelődési, Kulturális és Szociális Bizottság által megítélt hozzájárulásokra. A fent említett egyházközségeken túl 2016-ban is önkormányzati támogatásban részesült a Belvárosi Gyülekezet, a Budapest-Fasori Evangélikus Egyházközség, a Budapesti Autonóm Gyülekezet, a Budapesti Zsidó Hitközség, az Egységes Magyarországi Izraelita Hitközség, a Golgota Keresztény Gyülekezet, a Magyarországi Autonóm Izraelita Hitközség, a Rózsafüzér Királynéja-plébánia és a Wesselényi Utcai Baptista Gyülekezet.

Fejenként 7 km jutott a 7. kerület csapatának

Június 12-én immár 23. alkalommal rendezték meg a „barátság versenyét”, a K&H Mozdulj! maraton- és félmaratonváltót, ahol 3 és 6 fős csapatok teljesíthették a félmaratoni vagy a maratoni távot, vagyis mindenkinek, aki csapatban indult, 7 km-t kellett maga mögött hagynia.

Az önkormányzat maratonváltó csapata a középmezőnyben végzett

A VII. kerület hivatalosan is képviselte magát az eseményen: a maratonváltót teljesítő csoport tagja volt Erzsébetváros polgármestere is, aki kollégáival együtt futotta le a távot.

Az Erzsébetvárosi oroszlánok – akiken nevüknek megfelelően nem foghatott ki a táv – csapatát Vattamány Zsolt polgármester, dr. Makár Orsolya, a Bischitz Johanna Integrált Humán Szolgáltató központ általános igazgatóhelyettese, dr. Hajdu Kitti kabinetvezető, sajtófőnök, Szabó Sándor Roland, a Vagyongazdálkodási Iroda irodavezető helyettese, Pintér Bernadett személyi asszisztens, és Jánossy András civil referens alkotta, akik ebben a sorrendben szálltak versenybe a váltófutáson. Négy órán belüli szép eredménnyel, 3:55:20-as idővel értek célba, ezzel pedig a mezőny közepén végeztek: 280. helyezettek lettek az 585 induló csapatból.

Az esemény hétvégéjén egyébként kitűnő futóidő volt, noha ígértek esőt és lehűlést, végül kellemes, 20–21°C-os hőmérséklet és barátságosan felhős égbolt fogadta a rajthoz állókat, ami nagy könnyebbség volt a tavalyi évhez képest, amikor a verseny ideje alatt hőségriadó volt.

Nem véletlenül hívják a 23. K&H Mozdulj! maraton- és félmaratonváltót a „barátság versenyének”, mert itt nemcsak az egyéni teljesítmény számít, hanem három vagy hat ember közös munkája, erőfeszítése hozza meg az eredményt. Az összefogás már ott megmutatkozik, hogy a csapattagok megjelennek a versenyen, és nem hagyják cserben a többieket, azután mindenki hozzáteszi a maga 7 km-ét a teljes távhoz. Buzdítják, segítik egymást, és igyekeznek a legtöbbet, legjobbat kihozni magukból. Miután pedig mindenki megtett minden tőle telhetőt, közösen ünnepelhetik meg a sikert. Ez a program kitűnő csapatépítés és mulatság lehet minden évben.

Idén 9000 nevező szerepelt a budapesti Ötvenhatosok terén, az ország 678 településéről érkeztek futók, 44 százalékuk nő volt. Az egyéni félmaraton népszerűsége is növekszik, idén már hetekkel a rajt előtt betelt minden hely a 2000 fős nevezési listán. A váltók közt már hagyományos Fut a cég, Jogi Fórum Kupa és Metropol Médiabajnokság mellett először szervezte meg a rendező BSI az Egészségőr Kupát, valamint a Diplomata Kupát is, ahol futott a spanyol, az olasz, orosz, mexikói és amerikai nagykövetség csapata is, soraiban Colleen Bellel, az USA magyarországi nagykövetével. A diplomaták által fizetett nevezési díjak az Ökumenikus Segélyszervezet céljait szolgálják.

Vattamány Zsolt polgármester elsőként állt rajthoz

Frisset finoman

Lecsós húsgolyók

Elkészítés

A darált húst, az áttört fokhagymát, köményt, fűszerpaprikát, sót, borsot összekeverjük, és a masszából golyókat formázunk, majd olajban kisütjük, és félretesszük.

A visszamaradt zsiradékon kockázott szalonnát pirítunk, majd hozzáadjuk a szeletelt hagymát és a csíkozott paprikát, végül a paradicsomot (igény szerint kevés paradicsompürével lehet sűríteni a lecsót). Ha elkészült, a gombócokat a tetejére halmozzuk, és úgy tálaljuk.

Hozzávalók

50 dkg darált sertéshús
70 dkg paradicsom
50 dkg paprika
2 fej vöröshagyma
kevés paradicsompüré
10 dkg szalonna
3 gerezd fokhagyma
2 ek pirospaprika
1 ek fűszerpaprika
1 mk kömény
½ mk bors
só

Hozzávalók

14 dkg vaj
14 dkg cukor
14 dkg liszt
4 tojás
fél citrom héja
½ kg cseresznye
20 cm-es kerek tortaforma

Cseresznyés vajas pite

Elkészítés

A vajat egy tálban a cukorral habosra keverjük, majd hozzáteszünk 2 egész tojást és 2 tojás sárgáját. Amikor már egynemű a massza, beleszitáljuk a lisztet, valamint a reszelt citromhéjat. Az egészet habosra keverjük, majd vajjal kikent tepsibe öntjük, és fél kg cseresznyét szórunk a tetejére. Lassú tűznél 40 percig sütjük, ha kihűlt, felszeleteljük.

2016. július 2. | 9.30-12.30 óra

Lélekgyógyító Képzőművészeti Program

Helyszín: **K11**, 1075 Bp. Király utca 11.

Témáink:

Mentális pozíciók térben
(Németh Ágnes vezetésével)

Érzéki csalódásaink, vizuális absztrakciók
(Máté Beáta vezetésével)

Regisztráció és információ:
06 20/479-8382, 06 30/634-2360
kepzelmenyped@gmail.com

Minden mozgásban korlátozott 16 éven felüli személynek a részvétel díjtalan!

Képzelmények kreatívcsoport

K1

HIRDETÉS

A képzelet világa és önreflexió – 3D-s tehetségműhely

címmel nyert pályázatot a Garabonciás elektronikus média és táncművészeti szakközépiskola az EMMI által meghirdetett Nemzeti Tehetségprogram 2015. évi pályázatán. A 3D-s vizualizált program felkelti a diákok figyelmét, gondolkodásra ösztönzi őket. Kiemelten fontos ez a típusú tehetséggondozás az iskolánkban oktatott szakmák esetében, mert a grafikus, animációs és fotós diákok térlátását fejleszti, és érvényesíti a háromdimenziós gondolkodást és kommunikálás előnyeit az oktatásban. A foglalkozások befejeztével a résztvevők az ausztriai Linzben megtekintették az Ars Electronica múzeumot. A projektről készült kiadvány megtekinthető az iskola honlapján.

Digitális technika a filmművészetben

A Nemzeti Tehetség Program keretében a Garabonciás szakközépiskola Digitális technika a filmművészetben címmel komplex tehetségfejlesztő programot valósított meg a 2015–2016-os iskolai évben. A projekt célja az volt, hogy egy különleges, figyelemfelkeltő, elsősorban digitális és technikai kompetenciákat fejlesztő témát összesen 60 órás foglalkozáson dolgozzon fel. A programban 15 diák vettek részt. A tanulók kétnapos tanulmányútra utaztak Münchenbe, ahol megtekintették a város legfőbb nevezetességeit, és az út céljaként Európa legnagyobb filmstúdióját, a Bavaria filmstúdiót, amelynek teljes programját megismerték. A Bullyversum interaktív kiállítása megmozgatta a tehetségek fantáziáját. Tárgyiasult alkotásként több rövidfilm és animáció született. A projektről készült kiadvány megtekinthető az iskola honlapján.
(www.garabonciasonline.hu)

Az ERöMŰVHÁZ

2016. június–július havi programjai

a K1 Művészeti és Kulturális Központban

(ha más a helyszín azt külön feltüntetjük)

Cím: 1074 Budapest, Wesselényi utca 17. • www.eromuvhaz.hu
e-mail: titkarsag@eromuvhaz.hu • telefon: 06 (1) 413-3550

Cím: 1075 Budapest, Király u. 11. • www.k11.hu
e-mail: k11muvkozpont@gmail.com • telefon: +36 (30) 915-2518

JÚNIUS

27. hétfő
▪ 14.30–
A Cukorbetegek Budapesti Egyesületének összejövetele

JÚLIUS

1. péntek
▪ 17.00–22.00
A Fővárosi Cigány Önkormányzat képzőművészeti és kulturális bemutatója

2. szombat
▪ 9.30–
Lélekgyógyító Képzőművészeti Program

4. hétfő
▪ 16.00–18.00
A Mozgássérültek Budapesti Egyesülete VII. kerületi csoportjának összejövetele

6. szerda
▪ 18.00–
A graffititől a street artig – kiállítás-megnyitó pódiumbeszélgetéssel és könyvbemutatóval fűszerezve
(A kiállítás ingyenesen megtekinthető augusztus 4-ig, hétköznaponként 10–18 óráig)

14. csütörtök
▪ 20.00–21.00
PásztorHóra – moldvai táncház
Belépő: elővételben 600 Ft, a helyszínen 1000 Ft

15. péntek
▪ 21.00–
A Köztársaság Bandája koncertje
(A belépés díjtalan!)

22. péntek
▪ 21.00–
A Bogdán Norbert Trió koncertje
(A belépés díjtalan!)

ha más a helyszín, azt külön feltüntetjük

Erzsébetvárosi babafotó pályázat

A VII. kerületben élsz, és van egy jó fotód a gyermekedről?
Küldd el nekünk kedvenc képed, és nyerj értékes nyereményeket.
A legjobb fotókat megjelentetjük az Erzsébetváros újság későbbi lapszámaiban!

A pályázatra jelentkezni 0-3 éves korú VII. kerületi gyermekek fotójával lehet.
A képet az **ujsag.erzsebetvaros@gmail.com** e-mail címre várjuk.

A képek beküldési határideje: **2016. június 30.**

CSALÁDI DÉLUTÁNOK az AKÁCOS UDVARBAN

Bischitz Johanna Integrált Humán Szolgáltató Központ
www.bjhuman.hu | www.facebook.com/bjhuman

2016. JÚLIUS HAVI PROGRAM
1073 BUDAPEST, AKÁCFA U. 61.

JÚLIUS 1. péntek
14:00-16:00
KREATÍV SAROK
- Nemezelés,
- Báb készítése filcből és fakanálból,
- Gipszformák festése

ÜGYESSÉGI JÁTÉKOK
- Csocsó, ping-pong, teke, célba dobó verseny

JÚLIUS 8. péntek
14:00-16:00
KREATÍV SAROK
- Decoupage, üvegfestés
- Agyagozás

KIABÁL prevenciós társasjáték

JÚLIUS 15. péntek
14:00-16:00
KREATÍV SAROK
- Karkötő fonás, vasalható gyöngyből képkészítés,
- Báb készítés filcből és fakanálból,
- Gipszformák öntése és festése

ÜGYESSÉGI JÁTÉKOK
- Csocsó, ping-pong, célba dobó verseny

JÚLIUS 22. péntek
14:00-16:00
KREATÍV SAROK
- Decoupage, üvegfestés
- Agyagozás

SORVERSENYEK

JÚLIUS 29. péntek
14:00-16:00
KREATÍV SAROK
- Nemezelés
- Társasjátékok, gipszformák festése

ÜGYESSÉGI JÁTÉKOK
- Csocsó, ping-pong, teke, célba dobó verseny

Csoportos és egyéni részvétel esetén is előzetes bejelentkezés szükséges az alábbi telefonszámon: 1/343 1035.

SZERETETTEL VÁRUNK MINDEN KEDVES ÉRDEKLŐDŐT!

Programjaink Budapest Főváros VII. kerület Erzsébetváros Önkormányzatának támogatásával, a Bischitz Johanna Integrált Humán Szolgáltató Központ szervezésében valósulnak meg. Programjaink ingyenesen látogathatóak! A programváltoztatás jogát fenntartjuk!

FELHÍVÁS

az **„Idősek napja”** alkalmából az erzsébetvárosi idősek kulturális és művészeti vetélkedőjére, **KI MIT TUD?**-jára **előadóművészeti** kategóriában, magánszemélyek és csoportok részére

Szervező: ERöMŰVHÁZ Nkft. 1077 Budapest, Wesselényi u. 17.

A Ki mit tud? időpontja: 2016. október 16. vasárnap 15 óra

Helyszín: ERöMŰVHÁZ 1077 Budapest, Wesselényi u. 17.

Jelentkezési feltételek:
Magánszemélyek: erzsébetvárosi lakcím, betöltött 60. életév
Csoportok: erzsébetvárosi működési helyszín, a tagok életkora min. 60 év
A hiánytalanul kitöltött jelentkezési lap határidőre történő eljuttatása Lipcsey Ágnes főszervezőhöz e-mailen: lipcsey.agnes@eromuvhaz.hu, személyesen vagy postán az alábbi címre:
ERöMŰVHÁZ Nkft. 1077 Budapest, Wesselényi u. 17.
Telefon: 06 (1) 413-3556, 06 (20) 458-6212

Előadóművészeti versenykategóriák: ének, hangszeres zene, vers és próza, egyéb. A produkciók max. 5 percesek lehetnek!

Jelentkezési határidő: 2016. szeptember 12. hétfő 16 óra

Nagyszámú jelentkező esetén előzsűrizést is szervezünk!

Nevezési díj nincs!

Egyéb tudnivalók: A jelentkezési lap 2016. június 3-tól letölthető a **www.eromuvhaz.hu** honlapról vagy személyesen beszerezhető az ERöMŰVHÁZ portáján (hétköznap 8 és 20 óra között)
Egy-egy jelentkező több kategóriában is nevezhet, de kategóriánként csak egyetlen produkcióval.

A neves szakemberekből álló zsűri értékelése után a legjobb versenyzőket díjazzuk is.

Bővebb információ: aug. 3-tól hétköznap 8–16 óráig Lipcsey Ágnestől: 06 (20) 458-6212

Szeretettel várunk minden jelentkezőt!

SZOLGÁLTATÁS

KIPUFOGÓ KLINIKA
Kipufogó dobok, sportdobok
készítése szerelése, javítása
KIPUFOGÓK
Katalizátorok garanciával.
MŰSZAKIVIZSGA ÁLLOMÁS
1141 Bp. Fogarasi út 189.
Telefon: 383-8055
1039 Bp. Árpád utca 23.
Telefon: 240-5603
http://www.kipufogo.hu
Nyitva: H-P: 8–17 óráig

Vízszerelés, villanybojlerek vízkőtelenítése, javítása, fürdőszobák, wc-k javítása, felújítása, szerelvények cseréje, felszerelése, anyagbeszerzéssel. Tel.: 06 (30) 447-3603

Lakatosmester gyorsszolgálat! Zárnyitás, zárszerelés, rácsok, galériák készítése, egyéb lakatosmunkák. Tel.: 06 (30) 299-1211

Ablakjavítás! www.ajtoablakdoktor.hu 21 éve vállalom kedvező árakon ablakok, ajtók javítását, illesztését, zárak cseréjét, festését, hőszigetelő üvegezését, szigetelését garanciával. Díjtalan felmérés! Horváth Ákos. Tel.: 06 (70) 550-0269

EGÉSZSÉG

Gyógypedikűrt, manikűrt vállalok. Hívásra házhoz megyek. Tel.: 06 (30) 242-9507

RÉGISÉG

Mindennemű régiséget vásárolok díjtalan kiszállással készpénzért: bútort, festményt, porcelánt, kerámiát, órákat, szőnyeget, papírárut, híradástechnikát, hanglemezt, bizsukat, hagyatékot. Pintér Nikoletta. Tel.: 06 (1) 466-8321; 06 (30) 973-4949

19–20. századi magyar és régi külföldi festmények, műtárgyak vétele készpénzért. Díjmentes értékbecslés. Tel.: 06 (30) 949-2900, e-mail: nemes.gyula@nemesgaleria.hu. Nemes Galéria: 1024 Szilágyi Erzsébet fasor 3.

Papír- és fémpénzt, bélyeget, képeslapot, papírrégiséget, régiségeket vásárolunk, és árverésre átveszünk. VI. kerület, Andrássy út 16. Tel.: 06 (1) 266-4154. Nyitva: H–Sz: 10–17, Cs: 10–19

EGYÉB

Idős személyt segítenék szívvel-lélekkel, örökösödési szerződést kötnék. Tel.: 06 (30) 418-6663. Visszahívom!

Életjáradéki szerződést kötnék ottlakás nélkül. Tel.: 06 (20) 528-2532. H.B. Visszahívom!

Egyetemista lányomnak keresek emeleti, felújítandó öröklakást magánszemélyként, készpénzfizetéssel. Tel.: 06 (20) 496-6601

Ingatlanirodánk eladó lakásokat/házakat keres ügyfeleinek. Gyorsan vevőt hozunk, jutalék 3%, ügyvéd ingyenes. Ismerősének lakása eladó? Hívjon, ajánlási jutalékot kap! www.Laurus.ingatlan.com, tel.: 06 (20) 9-600-600

Hirdessen Ön is az Erzsébetváros újságban!
VII. kerületi lakosoknak és vállalkozásoknak kedvezmény

További információ a www.erzsebetvaros.hu honlapon található

Korlátlan étel- és italfogyasztás fix áron!
Svédasztalos fogyasztás
Gyermekeknek 12 éves korig 50% kedvezményt adunk, szombaton, vasárnap és ünnepnapokon ingyenes az ebéd számukra.*
Hétfőtől Péntekig ebédidőben: 3.899 Ft/fő
Hétfőtől Csütörtökig vacsoraidőben: 5.499 Ft/fő
Pénteken vacsoraidőben, hétvégén egész nap és ünnepnapokon: 5.999Ft/fő
Áraink a következő italok korlátlan fogyasztását is magukban foglalják:
pezsgő, sör, bor, üdítők, ásványvizek, kávé, cappuccino
TRÓFEA GRILL ÉTTEREM
0620 999 8797, 061 878 0522
e-mail: trofea.kiraly@gmail.com
Since 2000 RESTAURANT ÉTTEREM TRÓFEA GRILL
VI. kerület, Terézváros Király utca 30-32
Superbrands 2015

ÉTEL HÁZHOZSZÁLLÍTÁS
Telefonon és a weboldalon érkező rendelések esetén 10 % kedvezményt biztosítunk az árból!
Étkezési csekket, Bankkártyát, Szép-kártyát és Erzsébet-utalványt is elfogadunk!
+36 30 878 0505
+36 1 878 0505
A kedvezmények nem összevonhatóak! Igazolvány felmutatása szükséges!
www.trofea.hu